

德邦新兴产业混合型发起式证券投资基金 2025 年年度报告

2025 年 12 月 31 日

基金管理人：德邦基金管理有限公司

基金托管人：平安银行股份有限公司

送出日期：2026 年 3 月 31 日

§ 1 重要提示及目录

1.1 重要提示

基金管理人的董事会、董事保证本报告所载资料不存在虚假记载、误导性陈述或重大遗漏，并对其内容的真实性、准确性和完整性承担个别及连带的法律责任。本年度报告已经三分之二以上独立董事签字同意，并由董事长签发。

基金托管人平安银行股份有限公司根据基金合同规定，于 2026 年 3 月 30 日复核了本报告中的财务指标、净值表现、利润分配情况、财务会计报告、投资组合报告等内容，保证复核内容不存在虚假记载、误导性陈述或者重大遗漏。

基金管理人承诺以诚实信用、勤勉尽责的原则管理和运用基金资产，但不保证基金一定盈利。

基金的过往业绩并不代表其未来表现。投资有风险，投资者在作出投资决策前应仔细阅读本基金的招募说明书及其更新。

本报告期自合同生效日 2025 年 3 月 25 日起至 2025 年 12 月 31 日止。

1.2 目录

§ 1 重要提示及目录	2
1.1 重要提示	2
1.2 目录	3
§ 2 基金简介	5
2.1 基金基本情况	5
2.2 基金产品说明	5
2.3 基金管理人和基金托管人	5
2.4 信息披露方式	6
2.5 其他相关资料	6
§ 3 主要财务指标、基金净值表现及利润分配情况	6
3.1 主要会计数据和财务指标	6
3.2 基金净值表现	7
3.3 过去三年基金的利润分配情况	9
§ 4 管理人报告	10
4.1 基金管理人及基金经理情况	10
4.2 管理人对报告期内本基金运作合规守信情况的说明	11
4.3 管理人对报告期内公平交易情况的专项说明	11
4.4 管理人对报告期内基金的投资策略和业绩表现的说明	12
4.5 管理人对宏观经济、证券市场及行业走势的简要展望	13
4.6 管理人内部有关本基金的监察稽核工作情况	14
4.7 管理人对报告期内基金估值程序等事项的说明	14
4.8 管理人对报告期内基金利润分配情况的说明	15
4.9 报告期内管理人对本基金持有人数或基金资产净值预警情形的说明	15
§ 5 托管人报告	15
5.1 报告期内本基金托管人合规守信情况声明	15
5.2 托管人对报告期内本基金投资运作合规守信、净值计算、利润分配等情况的说明	15
5.3 托管人对本年度报告中财务信息等内容的真实、准确和完整发表意见	15
§ 6 审计报告	15
6.1 审计报告基本信息	15
6.2 审计报告的基本内容	15
§ 7 年度财务报表	17
7.1 资产负债表	17
7.2 利润表	19
7.3 净资产变动表	20
7.4 报表附注	21
§ 8 投资组合报告	45

8.1 期末基金资产组合情况	45
8.2 报告期末按行业分类的股票投资组合	45
8.3 期末按公允价值占基金资产净值比例大小排序的所有股票投资明细	46
8.4 报告期内股票投资组合的重大变动	46
8.5 期末按债券品种分类的债券投资组合	54
8.6 期末按公允价值占基金资产净值比例大小排序的前五名债券投资明细	54
8.7 期末按公允价值占基金资产净值比例大小排序的所有资产支持证券投资明细	55
8.8 报告期末按公允价值占基金资产净值比例大小排序的前五名贵金属投资明细	55
8.9 期末按公允价值占基金资产净值比例大小排序的前五名权证投资明细	55
8.10 本基金投资股指期货的投资政策	55
8.11 报告期末本基金投资的国债期货交易情况说明	55
8.12 投资组合报告附注	55
§ 9 基金份额持有人信息	56
9.1 期末基金份额持有人户数及持有人结构	56
9.2 期末基金管理人的从业人员持有本基金的情况	56
9.3 期末基金管理人的从业人员持有本开放式基金份额总量区间情况	57
9.4 发起式基金发起资金持有份额情况	57
§ 10 开放式基金份额变动	57
§ 11 重大事件揭示	58
11.1 基金份额持有人大会决议	58
11.2 基金管理人、基金托管人的专门基金托管部门的重大人事变动	58
11.3 涉及基金管理人、基金财产、基金托管业务的诉讼	58
11.4 基金投资策略的改变	58
11.5 为基金进行审计的会计师事务所情况	58
11.6 管理人、托管人及相关从业人员受调查或处罚等情况	58
11.7 基金租用证券公司交易单元的有关情况	59
11.8 其他重大事件	60
§ 12 影响投资者决策的其他重要信息	61
12.1 报告期内单一投资者持有基金份额比例达到或超过 20%的情况	61
12.2 影响投资者决策的其他重要信息	62
§ 13 备查文件目录	62
13.1 备查文件目录	62
13.2 存放地点	62
13.3 查阅方式	63

§ 2 基金简介

2.1 基金基本情况

基金名称	德邦新兴产业混合型发起式证券投资基金	
基金简称	德邦新兴产业混合发起式	
基金主代码	023674	
基金运作方式	契约型开放式	
基金合同生效日	2025 年 3 月 25 日	
基金管理人	德邦基金管理有限公司	
基金托管人	平安银行股份有限公司	
报告期末基金份额总额	41,643,223.79 份	
基金合同存续期	不定期	
下属分级基金的基金简称	德邦新兴产业混合发起式 A	德邦新兴产业混合发起式 C
下属分级基金的交易代码	023674	023675
报告期末下属分级基金的份额总额	13,572,436.28 份	28,070,787.51 份

2.2 基金产品说明

投资目标	本基金在严格控制风险和保持资产流动性的前提下，重点投资于新兴产业相关优质上市公司，追求超越业绩比较基准的投资回报，力争基金资产的长期稳定增值。
投资策略	本基金将采用“自上而下”的分析方法，综合分析宏观经济周期与形势、货币政策、财政政策、利率走势、资金供求、流动性风险、信用风险等因素，分析比较债券市场、股票市场及现金类资产的收益风险特征，动态调整各大类资产的投资比例，控制投资组合的系统性风险。
业绩比较基准	中证新兴产业指数收益率×80%+中证港股通综合指数收益率×5%+中证全债指数收益率×15%。
风险收益特征	本基金为混合型基金，其预期收益及预期风险水平理论上高于债券型基金和货币市场基金，但低于股票型基金。本基金可投资于港股通标的股票，需面临港股通机制下因投资环境、投资标的、市场制度以及交易规则等差异带来的特有风险。

2.3 基金管理人和基金托管人

项目		基金管理人	基金托管人
名称		德邦基金管理有限公司	平安银行股份有限公司
信息披露 负责人	姓名	徐晓红	潘琦
	联系电话	021-26010852	0755-22168257
	电子邮箱	customer@dbfund.com.cn	PANQI003@pingan.com.cn
客户服务电话		4008217788	95511-3
传真		021-26010960	0755-82080387

注册地址	上海市虹口区东大名路 501 号 503B 单元	广东省深圳市罗湖区深南东路 5047 号
办公地址	上海市杨浦区荆州路 198 号万硕 大厦 A 栋 25 楼	广东省深圳市福田区益田路 5023 号平安金融中心 B 座
邮政编码	200082	518001
法定代表人	武晓春	谢永林

2.4 信息披露方式

本基金选定的信息披露报纸名称	证券时报
登载基金年度报告正文的管理人互联网网址	www.dbfund.com.cn
基金年度报告备置地点	基金管理人、基金托管人的办公场所

2.5 其他相关资料

项目	名称	办公地址
会计师事务所	安永华明会计师事务所（特殊普通合伙）	北京市东城区东长安街 1 号东方广场安永大楼 17 层
注册登记机构	德邦基金管理有限公司	上海市杨浦区荆州路 198 号万硕大厦 A 栋 25 楼

§ 3 主要财务指标、基金净值表现及利润分配情况

3.1 主要会计数据和财务指标

金额单位：人民币元

3.1.1 期间数据和指标	2025 年 3 月 25 日(基金合同生效日) - 2025 年 12 月 31 日	
	德邦新兴产业混合发起式 A	德邦新兴产业混合发起式 C
本期已实现收益	-306,204.32	1,020,559.89
本期利润	219,771.81	2,172,701.50
加权平均基金份额本期利润	0.0180	0.1054
本期加权平均净值利润率	1.74%	10.05%
本期基金份额净值增长率	2.59%	2.40%
3.1.2 期末数据和指标	2025 年末	
期末可供分配利润	-436,563.97	-956,052.49
期末可供分配基金份额利润	-0.0322	-0.0341
期末基金资产净值	13,924,073.14	28,743,580.25
期末基金份额净值	1.0259	1.0240
3.1.3 累计期末指标	2025 年末	
基金份额累计净值增长率	2.59%	2.40%

注：1、本期已实现收益指基金本期利息收入、投资收益、其他收入（不含公允价值变动收益）扣除相关费用和信用减值损失后的余额，本期利润为本期已实现收益加上本期公允价值变动收益。

2、期末可供分配利润采用期末资产负债表中未分配利润与未分配利润中已实现部分的孰低数（为期末余额，不是当期发生数）。

3、上述基金业绩指标不包括基金份额持有人认购或交易基金的各项费用，计入费用后实际收

益水平要低于所列数字。

3.2 基金净值表现

3.2.1 基金份额净值增长率及其与同期业绩比较基准收益率的比较

德邦新兴产业混合发起式 A

阶段	份额净值增长率①	份额净值增长率标准差②	业绩比较基准收益率③	业绩比较基准收益率标准差④	①-③	②-④
过去三个月	-9.08%	1.92%	-3.38%	1.37%	-5.70%	0.55%
过去六个月	-2.58%	1.86%	28.96%	1.32%	-31.54%	0.54%
自基金合同生效起至今	2.59%	1.91%	27.54%	1.28%	-24.95%	0.63%

德邦新兴产业混合发起式 C

阶段	份额净值增长率①	份额净值增长率标准差②	业绩比较基准收益率③	业绩比较基准收益率标准差④	①-③	②-④
过去三个月	-9.13%	1.92%	-3.38%	1.37%	-5.75%	0.55%
过去六个月	-2.70%	1.86%	28.96%	1.32%	-31.66%	0.54%
自基金合同生效起至今	2.40%	1.91%	27.54%	1.28%	-25.14%	0.63%

注：本基金的业绩比较基准为：中证新兴产业指数收益率×80%+中证港股通综合指数收益率×5%+中证全债指数收益率×15%。

3.2.2 自基金合同生效以来基金份额累计净值增长率变动及其与同期业绩比较基准收益率变动的比较

德邦新兴产业混合发起式A累计净值增长率与同期业绩比较基准收益率的历史走势对比图

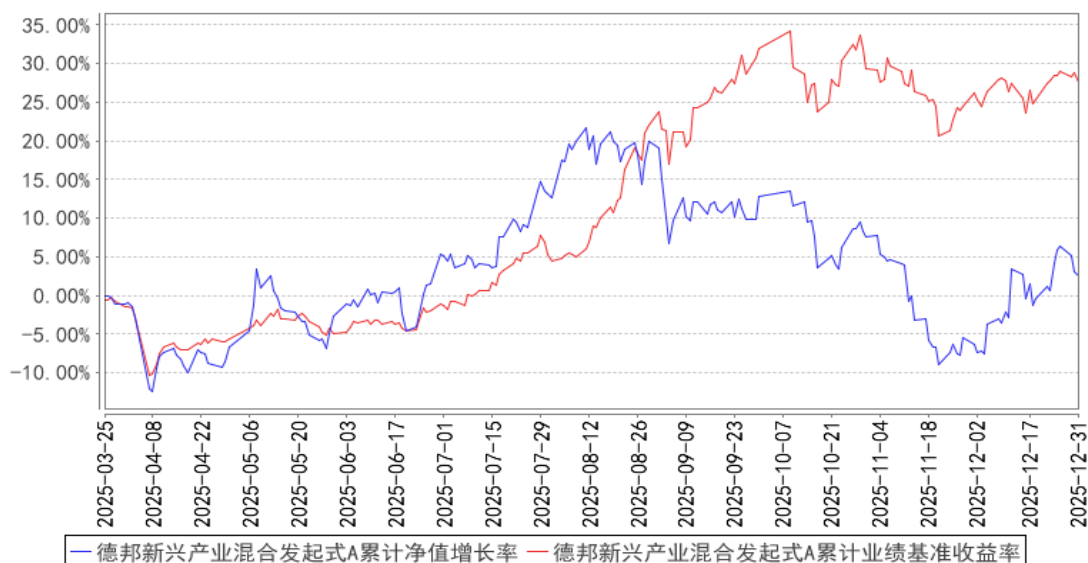

德邦新兴产业混合发起式C累计净值增长率与同期业绩比较基准收益率的历史走势对比图

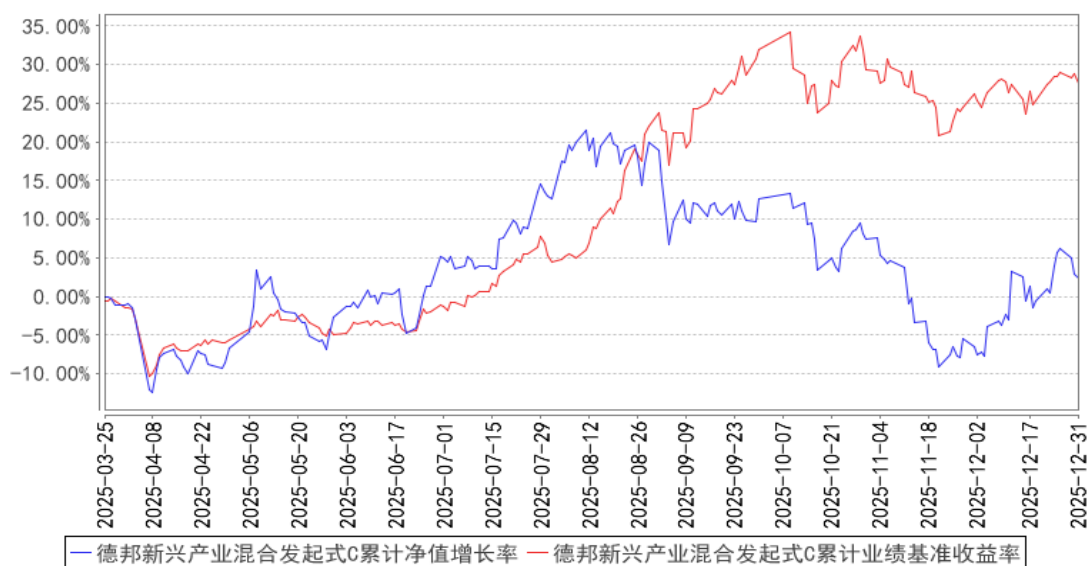

注：本基金基金合同生效日为 2025 年 3 月 25 日，基金合同生效日至报告期期末，本基金运作时间未满一年。本基金的建仓期为 6 个月，建仓期结束时各项资产配置比例符合本基金基金合同规定。图 1 和图 2 所示日期为 2025 年 3 月 25 日至 2025 年 12 月 31 日。

3.2.3 自基金合同生效以来基金每年净值增长率及其与同期业绩比较基准收益率的比较

德邦新兴产业混合发起式A基金每年净值增长率与同期业绩比较基准收益率的对比图

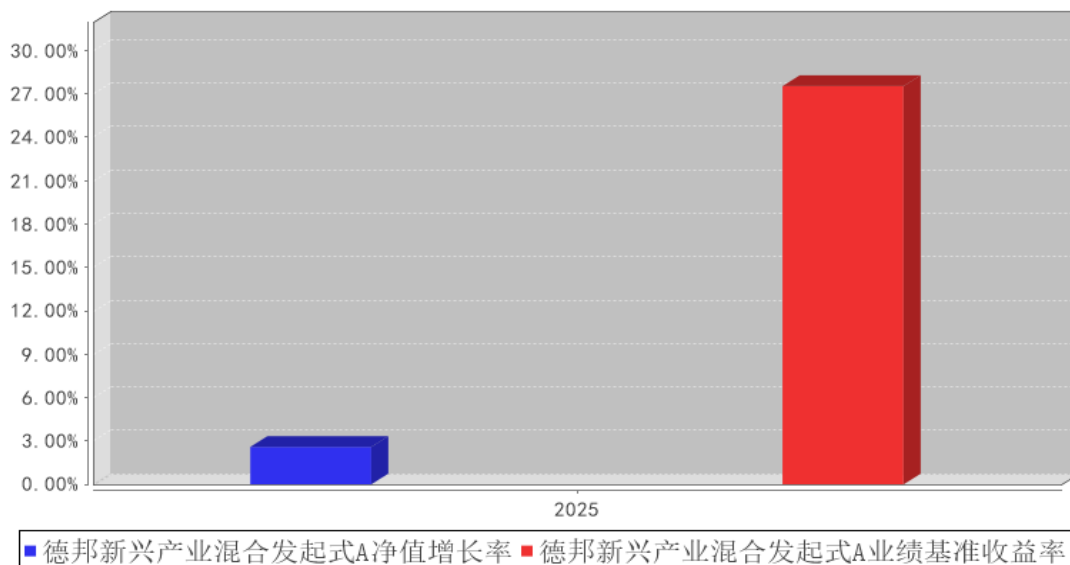

德邦新兴产业混合发起式C基金每年净值增长率与同期业绩比较基准收益率的对比图

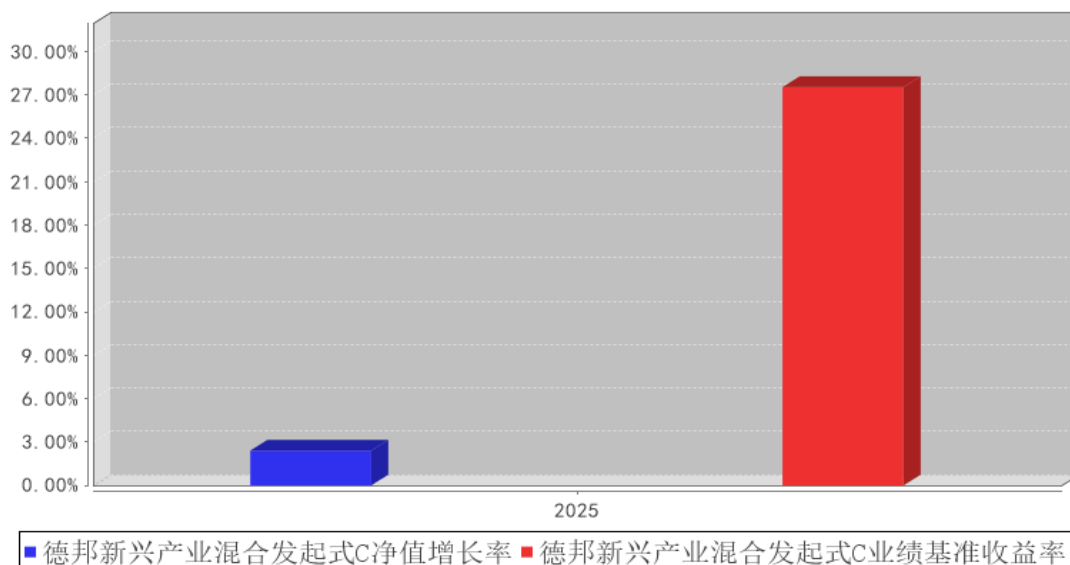

注：本基金基金合同生效日为 2025 年 3 月 25 日，2025 年的年度数据根据合同生效当年实际存续期(2025 年 3 月 25 日至 2025 年 12 月 31 日)计算, 未满一年, 不按整个自然年度进行折算。

3.3 过去三年基金的利润分配情况

本基金成立以来未进行利润分配。

§ 4 管理人报告

4.1 基金管理人及基金经理情况

4.1.1 基金管理人及其管理基金的经验

德邦基金管理有限公司经中国证监会（证监许可[2012]249号）批准，于2012年3月27日正式成立。股东为德邦证券股份有限公司、浙江省土产畜产进出口集团有限公司，注册资本为5.9亿元人民币。公司以坦诚、高效、公平、有爱、创新、进取、担当、共赢为企业文化，以市场需求为导向，以客户服务为中心，以创造价值为目标，为客户成就财富梦想，为股东实现利润回报，为员工搭建发展平台，为社会履行企业责任。

截至2025年12月31日，本基金管理人共管理三十三只开放式基金：德邦量化优选股票型证券投资基金（LOF）、德邦优化灵活配置混合型证券投资基金、德邦大健康灵活配置混合型证券投资基金、德邦福鑫灵活配置混合型证券投资基金、德邦鑫星价值灵活配置混合型证券投资基金、德邦新回报灵活配置混合型证券投资基金、德邦稳盈增长灵活配置混合型证券投资基金、德邦民裕进取量化精选灵活配置混合型证券投资基金、德邦乐享生活混合型证券投资基金、德邦新添利债券型证券投资基金、德邦锐兴债券型证券投资基金、德邦景颐债券型证券投资基金、德邦锐乾债券型证券投资基金、德邦德利货币市场基金、德邦如意货币市场基金、德邦锐泓债券型证券投资基金、德邦短债债券型证券投资基金、德邦德瑞一年定期开放债券型发起式证券投资基金、德邦锐恒39个月定期开放债券型证券投资基金、德邦量化对冲策略灵活配置混合型发起式证券投资基金、德邦大消费混合型证券投资基金、德邦锐泽86个月定期开放债券型证券投资基金、德邦科技创新一年定期开放混合型证券投资基金、德邦沪港深龙头混合型证券投资基金、德邦锐裕利率债债券型证券投资基金、德邦安顺混合型证券投资基金、德邦价值优选混合型证券投资基金、德邦半导体产业混合型发起式证券投资基金、德邦锐升债券型证券投资基金、德邦高端装备混合型发起式证券投资基金、德邦新兴产业混合型发起式证券投资基金、德邦医疗创新混合型发起式证券投资基金、德邦中证800指数增强型证券投资基金。

4.1.2 基金经理（或基金经理小组）及基金经理助理简介

姓名	职务	任本基金的基金经理（助理）期限		证券从业年限	说明
		任职日期	离任日期		
袁之漆	本基金的基金经理	2025年3月25日	-	7年	博士，曾任职于药明康德新药开发有限公司，德邦证券股份有限公司产业研究中心高级研究员、研究总监。2021年11月加入德邦基金，现担任公司基金经理。

注：1、任职日期和离任日期一般情况下指公司作出决定之日；若该基金经理自基金合同生效日起

即任职，则任职日期为基金合同生效日。

2、证券从业的含义遵从行业协会《证券从业人员资格管理办法》的相关规定。

4.1.3 期末兼任私募资产管理计划投资经理的基金经理同时管理的产品情况

本基金基金经理不存在兼任私募资产管理计划投资经理的情况。

4.2 管理人对报告期内本基金运作合规守信情况的说明

本报告期内，本基金管理人严格遵守《证券投资基金法》等有关法律法规及基金合同、基金招募说明书等有关基金法律文件的规定，以取信于市场、取信于社会投资公众为宗旨，本着诚实信用、勤勉尽责的原则管理和运用基金资产，在控制风险的前提下，为基金份额持有人谋求最大利益。在本报告期内，基金运作合法合规，无损害基金份额持有人利益的行为，基金投资组合符合有关法规及基金合同的规定。

4.3 管理人对报告期内公平交易情况的专项说明

4.3.1 公平交易制度和控制方法

本基金管理人已依据中国证监会《证券投资基金管理公司公平交易制度指导意见》建立起健全、有效、规范的公平交易制度体系和公平交易控制机制，确保管理的不同受托资产得到公平对待，保护投资者合法权益。

在投资决策方面，本基金管理人建立了科学的研究方法以及规范的研究管理平台，实行证券备选库和交易对手备选库制度，各受托资产之间实行防火墙制度，通过系统的投资决策方法和明确的投资授权制度，保证受托投资决策的客观性和独立性。

在交易执行方面，本基金管理人实行集中交易制度，并建立了公平的交易分配流程，保证投资指令得以公平对待。对以本基金管理人的名义参与债券一级市场申购、非公开发行股票申购等交易的，相关基金经理或投资经理应独立确定各受托资产拟申购的价格和数量，基金管理人在获配额度后，按照价格优先、比例分配的原则进行分配。对以各受托资产名义参与银行间交易、交易所大宗交易等非集中竞价交易的，交易部应充分询价，利用市场公认的第三方信息对交易价格的公允性进行审查，确保各受托资产获得公平的交易机会。

监察稽核部门对投资交易行为进行定期或不定期检查，重点关注公平交易的执行情况和异常交易行为的监控情况。严禁同一受托资产的同日反向交易及其他可能导致不公平或利益输送的交易行为，但完全按照有关指数构成比例进行证券投资的受托资产除外。严格控制不同受托资产间的同日反向交易，禁止可能导致不公平交易或利益输送的同日反向交易行为。监察稽核部门对不同受托资产，尤其是同一位基金经理或投资经理管理的不同受托资产同日同向交易和反向交易的交易时机和交易价差进行监控，同时对不同受托资产临近交易日的同向交易和反向交易的交易时

机和交易价差进行分析。发现异常交易情况的，可要求相关基金经理或投资经理对交易的合理性进行解释。监察稽核部门对其他可能导致不公平交易和利益输送的异常交易行为进行监控，对于异常交易发生前后不同受托资产买卖该异常交易证券的情况进行分析。发现异常交易情况的，可要求相关基金经理或投资经理对交易的合理性进行解释。监察稽核部门编制定期公平交易报告，重点分析本基金管理人管理的不同受托资产整体收益率差异、分投资类别（股票、债券）的收益率差异以及同一期间、不同时间窗下（如日内、3 日内、5 日内）不同受托资产同向交易的交易价差。公平交易报告由基金经理或投资经理、督察长和总经理签署。

4.3.2 公平交易制度的执行情况

报告期内，本基金管理人严格按照《证券投资基金管理公司公平交易制度指导意见》及公司内部相关制度规定，对投资交易行为进行监察稽核，从研究分析、投资决策、交易执行、事后监控等环节严格把关，借助 IT 系统和人工监控等方式在各个环节严格控制交易公平执行；通过完善交易范围内各类交易的公平交易执行细则、严格的流程控制、持续的技术改进，确保公平交易制度的执行和实现。

报告期内，公司对本基金与公司旗下所有其他投资组合之间的收益率差异、分投资类别（股票、债券）的收益率差异进行了分析，并对连续四个季度期间内、不同时间窗下（日内、3 日内、5 日内）公司管理的不同投资组合同向交易及反向交易的交易价差进行分析，未发现违反公平交易制度的异常行为。

4.3.3 异常交易行为的专项说明

报告期内，本基金未发现参与交易所公开竞价同日反向交易成交较少的单边交易量超过该证券当日成交量的 5% 的情况，且未发现其他可能导致非公平交易和利益输送的异常交易行为。

4.4 管理人对报告期内基金的投资策略和业绩表现的说明

4.4.1 报告期内基金投资策略和运作分析

2025 年 A 股市场表现强劲，主要指数全线收涨。虽然 4 月初美国宣布对华加征 34% “对等关税”后，上证指数单日一度暴跌 7.3%，但在适度宽松的货币政策和积极的财政政策支持下，市场在单日回撤后迅速企稳；叠加 5 月的降准降息，以及中美经贸会谈联合声明发布，指数持续向上修复。全年来看，创业板指以+49.6%的涨幅居首；上证指数收于 3968.8 点，创近六年最大涨幅。A 股全年成交额突破 400 万亿元，同比增长超 60%，创历史新高；8 月 18 日 A 股总市值首次突破 100 万亿元，10 月 28 日上证指数突破 4000 点整数关口，年末更走出日线 11 连阳。

2025 年市场走势呈现显著的结构分化，呈现“科技牛”特征，DeepSeek 带动 AI 产业链全面开花，在应用端引领下，AI 算力需求爆发带动光模块概念全年上涨超 170%。机器人等赛道的持

续热度，也带动电力设备、机械设备、国防军工等涨幅居前。另一方面，受地缘政治因素带动，以黄金为代表的贵金属价格持续上涨，带动有色金属板块全年涨 94.7%，稳居申万一级行业 2025 年涨幅第一。而在跌幅方面，由于受到白酒赛道连续第五年下跌的影响，食品饮料行业下跌 9.7%；另外，由于高股息策略退潮及能源价格回落，煤炭板块全年下跌 5.3%。

展望 2026 年，外部环境方面：美联储或于下半年开启降息周期，美元指数回落将缓解人民币汇率压力，外资回流新兴市场可期；内部环境方面，国内政策将聚焦“稳增长”与“促转型”双主线。整体来看，市场或从估值修复转向盈利驱动，科技成长与高质量价值并重，人民币升值有望提升 A 股全球吸引力。因此 AI 算力及相关产业链、高端制造出海、消费及医药的估值修复，是 2026 年值得持续关注的投资方向。

4.4.2 报告期内基金的业绩表现

截至本报告期末德邦新兴产业混合发起式 A 基金份额净值为 1.0259 元，基金份额净值增长率为 2.59%，同期业绩比较基准收益率为 27.54%；德邦新兴产业混合发起式 C 基金份额净值为 1.0240 元，基金份额净值增长率为 2.40%，同期业绩比较基准收益率为 27.54%。

4.5 管理人对宏观经济、证券市场及行业走势的简要展望

德邦新兴产业成立于 2025 年一季度末，产品成立前期主要关注空间经济产业的投资机会。而随着多家海外两机龙头企业的 2025 年三季报发布，其亮眼的在手订单揭示了另一个需求旺盛且确定性高的产业需求——电力——AI 面临的终极“卡脖子”环节。从国际能源署给出的电力供需方面数据来看，随着大模型和推理需求的持续攀升，2030 年全球数据中心的电力需求将超过 900 TWh；在 2025 年末英伟达关于“AI 电力危机”的闭门讨论会上，黄仁勋也提出“到 2027 年，仅英伟达自己供应的 GPU 集群将消耗全球 150-200 GW 电力，相当于 1.5-2 个法国用电量，电力缺口已成为 AI 发展的终极瓶颈”的观点。但由于 AI 数据中心建设速度远快于传统电网扩容速度，电网建设无法跟上算力扩张，于是供需的错配催生了这场潜在的能源危机。这场危机为一系列解决方案提供了巨大的市场，从短、中、长期三个维度来看：（1）行业短期（2025~2028 年）仍将以天然气发电和燃料电池形式落地，通过相对成熟的方案应对短、中期需求；（2）可再生能源搭配大量储能设施，结合已有的电网系统，将解决中期（2028~2035 年）的电力需求；（3）长期来看（2035 年后），小型模块化核反应堆有潜力成为 AI 数据中心的终极能源解决方案。

未来几年海外企业订单充沛，部分全球龙头企业排产、交付已经延迟到了 2029-2030 年；除了在产业链上提前布局的国内企业能够享受到行业红利，大量积压的订单也给国内相关企业的出海提供了 0 到 1 机会。我们认为在 AI 应用持续升级、渗透率提升的大环境下，海外 AI 电力缺乏的叙事持续性较强，产业兼具确定性和弹性，是值得中长期重点关注并布局的领域。

4.6 管理人内部有关本基金的监察稽核工作情况

本报告期内，基金管理人继续坚持以维护基金份额持有人利益为宗旨，以规范运作、防范风险、维护投资人利益为原则，严格依据法律法规和公司内控制度进行监察稽核工作，切实防范公司运营和投资组合运作的风险，保障公司合规、稳健发展。

合规管理方面，2025 年，公司董事会、经营管理层、各层级部门及人员、子公司继续贯彻落实各自合规管理职责，深入理解法律法规和自律规则，并在经营决策、运营管理和执业行为过程中识别、防范及化解合规风险。2025 年，公司总体上实现了通过建立和执行合规管理制度和机制，有效识别和防范合规风险，保护投资者合法权益，维护股东、公司及全体员工合法利益的合规管理要求。风险管理方面，2025 年，公司继续加强全面风险管理工作，风险管理覆盖公司各项业务、各个部门或机构和各级人员，并贯穿到决策、执行、监督、反馈等各个环节，有效识别、化解和防范各类风险。稽核审计方面，2025 年，稽核审计工作继续加大对投资、研究、交易、销售、登记注册、基金估值等关键业务环节以及监管关注重点问题的检查力度，并及时跟踪各项工作整改进度，督促相关部门完善制度、流程，保障公司各项业务稳步开展。

综合以上情况，2025 年，本基金管理人所管理的基金运作合法合规，充分维护和保障了基金份额持有人的合法权益。本基金管理人将继续加强内部合规控制、风险管理以及稽核审计工作，防范和控制各种风险，合法合规、诚实信用、勤勉尽责地运作基金财产。

4.7 管理人对报告期内基金估值程序等事项的说明

报告期内，本基金管理人严格按照本公司制订的《德邦基金管理有限公司基金估值业务管理制度》、《德邦基金管理有限公司估值委员会议事规则》以及相关法律法规的规定，有效地控制基金估值流程。估值委员会主要由公司分管运营的副总经理、分管投资的副总经理或投资总监、督察长、投资研究部门负责人、基金经理（或投资经理）、基金运营部、监察稽核部代表及风险控制人员等组成。估值委员会主要负责根据相关法律法规及公司章程，拟定公司的估值政策、估值原则，确定估值程序、流程、职责分工并提出估值意见；对投资品种需要提供特殊定价时，研究相关估值政策和估值模型，提供和评估估值技术；在发生影响估值政策和程序的有效性及适用性的情况后及时修订估值方法，制定投资品种采用的相关估值模型、假设及参数；评价估值采用外部信息的客观性和可靠程度；保证基金估值的公允性，维护基金持有人的利益；监督估值政策、估值程序及估值调整的执行情况等。

在每个估值日，本基金管理人按照最新的会计准则、证监会相关规定和基金合同关于估值的约定，对基金所持有的投资品种进行估值，确定证券投资基金的份额净值。经托管人复核无误后，由基金管理人依据基金合同和有关法律法规的规定予以对外公布。

上述参与估值流程人员均具有估值业务所需的专业胜任能力及相关工作经验。上述参与估值流程各方之间不存在重大利益冲突。

4.8 管理人对报告期内基金利润分配情况的说明

本报告期内本基金未进行利润分配。

4.9 报告期内管理人对本基金持有人数或基金资产净值预警情形的说明

本基金为发起式基金，基金合同生效未满三年，不适用《公开募集证券投资基金运作管理办法》第四十一条第一款的规定。

根据本基金合同的规定，该基金生效之日起三年后的对应日，若基金资产规模低于 2 亿元，基金合同自动终止。

§ 5 托管人报告

5.1 报告期内本基金托管人遵规守信情况声明

本报告期，平安银行股份有限公司在本基金的托管过程中，严格遵守了《证券投资基金法》、基金合同、托管协议和其他有关规定，不存在损害基金份额持有人利益的行为，完全尽职尽责地履行了基金托管人应尽的义务。

5.2 托管人对报告期内本基金投资运作遵规守信、净值计算、利润分配等情况的说明

本报告期，本托管人按照国家有关规定、基金合同、托管协议和其他有关规定，对本基金的基金资产净值计算、基金费用开支等方面进行了认真的复核，对本基金的投资运作方面进行了监督，未发现基金管理人有关损害基金份额持有人利益的行为。

5.3 托管人对本年度报告中财务信息等内容的真实、准确和完整发表意见

本报告期，本托管人复核的财务指标、净值表现、利润分配情况、财务会计报告、投资组合报告等内容真实、准确、完整。

§ 6 审计报告

6.1 审计报告基本信息

财务报表是否经过审计	是
审计意见类型	标准无保留意见
审计报告编号	安永华明(2026)审字第 70066381_B31 号

6.2 审计报告的基本内容

审计报告标题	审计报告
审计报告收件人	德邦新兴产业混合型发起式证券投资基金全体基金份额持有人：
审计意见	我们审计了德邦新兴产业混合型发起式证券投资基金的财务

	<p>报表，包括 2025 年 12 月 31 日的资产负债表，自 2025 年 3 月 25 日（基金合同生效日）起至 2025 年 12 月 31 日止期间的利润表和净资产变动表以及相关财务报表附注。</p> <p>我们认为，后附的德邦新兴产业混合型发起式证券投资基金的财务报表在所有重大方面按照企业会计准则的规定编制，公允反映了德邦新兴产业混合型发起式证券投资基金 2025 年 12 月 31 日的财务状况以及自 2025 年 3 月 25 日（基金合同生效日）起至 2025 年 12 月 31 日止期间的经营成果和净值变动情况。</p>
形成审计意见的基础	<p>我们按照中国注册会计师审计准则的规定执行了审计工作。审计报告的“注册会计师对财务报表审计的责任”部分进一步阐述了我们在这些准则下的责任。按照《中国注册会计师独立性准则第 1 号——财务报表审计和审阅业务对独立性的要求》和中国注册会计师职业道德守则，我们独立于德邦新兴产业混合型发起式证券投资基金，并履行了职业道德方面的其他责任。我们在审计中遵循了对公众利益实体审计的独立性要求。我们相信，我们获取的审计证据是充分、适当的，为发表审计意见提供了基础。</p>
强调事项	-
其他事项	-
其他信息	<p>德邦新兴产业混合型发起式证券投资基金管理层对其他信息负责。其他信息包括年度报告中涵盖的信息，但不包括财务报表和我们的审计报告。</p> <p>我们对财务报表发表的审计意见不涵盖其他信息，我们也不对其他信息发表任何形式的鉴证结论。</p> <p>结合我们对财务报表的审计，我们的责任是阅读其他信息，在此过程中，考虑其他信息是否与财务报表或我们在审计过程中了解到的情况存在重大不一致或者似乎存在重大错报。基于我们已执行的工作，如果我们确定其他信息存在重大错报，我们应当报告该事实。在这方面，我们无任何事项需要报告。</p>
管理层和治理层对财务报表的责任	<p>管理层负责按照企业会计准则的规定编制财务报表，使其实现公允反映，并设计、执行和维护必要的内部控制，以使财务报表不存在由于舞弊或错误导致的重大错报。</p> <p>在编制财务报表时，管理层负责评估德邦新兴产业混合型发起式证券投资基金的持续经营能力，披露与持续经营相关的事项（如适用），并运用持续经营假设，除非计划进行清算、终止运营或别无其他现实的选择。</p> <p>治理层负责监督德邦新兴产业混合型发起式证券投资基金的财务报告过程。</p>
注册会计师对财务报表审计的责任	<p>我们的目标是对财务报表整体是否不存在由于舞弊或错误导致的重大错报获取合理保证，并出具包含审计意见的审计报告。合理保证是高水平的保证，但并不能保证按照审计准则执行的审计在某一重大错报存在时总能发现。错报可能由于舞弊或错误导致，如果合理预期错报单独或汇总起来可能影</p>

	<p>响财务报表使用者依据财务报表作出的经济决策，则通常认为错报是重大的。</p> <p>在按照审计准则执行审计工作的过程中，我们运用职业判断，并保持职业怀疑。同时，我们也执行以下工作：</p> <p>（1）识别和评估由于舞弊或错误导致的财务报表重大错报风险，设计和实施审计程序以应对这些风险，并获取充分、适当的审计证据，作为发表审计意见的基础。由于舞弊可能涉及串通、伪造、故意遗漏、虚假陈述或凌驾于内部控制之上，未能发现由于舞弊导致的重大错报的风险高于未能发现由于错误导致的重大错报的风险。</p> <p>（2）了解与审计相关的内部控制，以设计恰当的审计程序，但目的并非对内部控制的有效性发表意见。</p> <p>（3）评价管理层选用会计政策的恰当性和作出会计估计及相关披露的合理性。</p> <p>（4）对管理层使用持续经营假设的恰当性得出结论。同时，根据获取的审计证据，就可能对德邦新兴产业混合发起式证券投资基金持续经营能力产生重大疑虑的事项或情况是否存在重大不确定性得出结论。如果我们得出结论认为存在重大不确定性，审计准则要求我们在审计报告中提请报表使用者注意财务报表中的相关披露；如果披露不充分，我们应当发表非无保留意见。我们的结论基于截至审计报告日可获得的信息。然而，未来的事项或情况可能导致德邦新兴产业混合发起式证券投资基金不能持续经营。</p> <p>（5）评价财务报表的总体列报（包括披露）、结构和内容，并评价财务报表是否公允反映相关交易和事项。</p> <p>我们与治理层就计划的审计范围、时间安排和重大审计发现等事项进行沟通，包括沟通我们在审计中识别出的值得关注的内部控制缺陷。</p>
会计师事务所的名称	安永华明会计师事务所（特殊普通合伙）
注册会计师的姓名	藺育化 张亚旒
会计师事务所的地址	北京市东城区东长安街1号东方广场安永大楼17层01-12室
审计报告日期	2026年3月30日

§ 7 年度财务报表

7.1 资产负债表

会计主体：德邦新兴产业混合型发起式证券投资基金

报告截止日：2025年12月31日

单位：人民币元

资产	附注号	本期末 2025年12月31日
资产：		
货币资金	7.4.7.1	6,358,584.96

结算备付金		260,560.80
存出保证金		152,720.39
交易性金融资产	7.4.7.2	39,222,252.21
其中：股票投资		39,222,252.21
基金投资		-
债券投资		-
资产支持证券投资		-
贵金属投资		-
其他投资		-
衍生金融资产	7.4.7.3	-
买入返售金融资产	7.4.7.4	-
债权投资	7.4.7.5	-
其中：债券投资		-
资产支持证券投资		-
其他投资		-
其他债权投资	7.4.7.6	-
其他权益工具投资	7.4.7.7	-
应收清算款		997,837.67
应收股利		-
应收申购款		1,650,376.89
递延所得税资产		-
其他资产	7.4.7.8	-
资产总计		48,642,332.92
负债和净资产	附注号	本期末 2025年12月31日
负 债：		
短期借款		-
交易性金融负债		-
衍生金融负债	7.4.7.3	-
卖出回购金融资产款		-
应付清算款		424,487.18
应付赎回款		5,298,501.84
应付管理人报酬		38,749.88
应付托管费		6,458.31
应付销售服务费		5,387.96
应付投资顾问费		-
应交税费		-
应付利润		-
递延所得税负债		-
其他负债	7.4.7.9	201,094.36
负债合计		5,974,679.53
净资产：		
实收基金	7.4.7.10	41,643,223.79
其他综合收益	7.4.7.11	-

未分配利润	7.4.7.12	1,024,429.60
净资产合计		42,667,653.39
负债和净资产总计		48,642,332.92

注：报告截止日 2025 年 12 月 31 日，德邦新兴产业混合发起式 A 基金份额净值 1.0259 元，基金份额总额 13,572,436.28 份；德邦新兴产业混合发起式 C 基金份额净值 1.0240 元，基金份额总额 28,070,787.51 份。德邦新兴产业混合发起式份额总额合计 41,643,223.79 份。

7.2 利润表

会计主体：德邦新兴产业混合型发起式证券投资基金

本报告期：2025 年 3 月 25 日（基金合同生效日）至 2025 年 12 月 31 日

单位：人民币元

项目	附注号	本期 2025 年 3 月 25 日（基金合同 生效日）至 2025 年 12 月 31 日
一、营业总收入		2,934,356.03
1. 利息收入		17,876.07
其中：存款利息收入	7.4.7.13	17,703.12
债券利息收入		-
资产支持证券利息收入		-
买入返售金融资产收入		-
其他利息收入		172.95
2. 投资收益（损失以“-”填列）		432,029.69
其中：股票投资收益	7.4.7.14	340,645.37
基金投资收益		-
债券投资收益	7.4.7.15	-
资产支持证券投资收益	7.4.7.16	-
贵金属投资收益	7.4.7.17	-
衍生工具收益	7.4.7.18	-
股利收益	7.4.7.19	91,384.32
以摊余成本计量的金融资产 终止确认产生的收益		-
其他投资收益		-
3. 公允价值变动收益（损失以“-” 号填列）	7.4.7.20	1,678,117.74
4. 汇兑收益（损失以“-”号填列）		-
5. 其他收入（损失以“-”号填列）	7.4.7.21	806,332.53
减：二、营业总支出		541,882.72
1. 管理人报酬	7.4.10.2.1	313,311.57
其中：暂估管理人报酬		-
2. 托管费	7.4.10.2.2	52,218.60
3. 销售服务费	7.4.10.2.3	40,952.55

4. 投资顾问费		-
5. 利息支出		-
其中：卖出回购金融资产支出		-
6. 信用减值损失	7.4.7.22	-
7. 税金及附加		-
8. 其他费用	7.4.7.23	135,400.00
三、利润总额（亏损总额以“-”号填列）		2,392,473.31
减：所得税费用		-
四、净利润（净亏损以“-”号填列）		2,392,473.31
五、其他综合收益的税后净额		-
六、综合收益总额		2,392,473.31

7.3 净资产变动表

会计主体：德邦新兴产业混合型发起式证券投资基金

本报告期：2025 年 3 月 25 日（基金合同生效日）至 2025 年 12 月 31 日

单位：人民币元

项目	本期 2025 年 3 月 25 日（基金合同生效日）至 2025 年 12 月 31 日			
	实收基金	其他综合收益	未分配利润	净资产合计
一、上期期末净资产	-	-	-	-
加：会计政策变更	-	-	-	-
前期差错更正	-	-	-	-
其他	-	-	-	-
二、本期期初净资产	11,872,423.22	-	-	11,872,423.22
三、本期增减变动额（减少以“-”号填列）	29,770,800.57	-	1,024,429.60	30,795,230.17
（一）、综合收益总额	-	-	2,392,473.31	2,392,473.31
（二）、本期基金份额交易产生的净资产变动数（净资产减少以“-”号填列）	29,770,800.57	-	-1,368,043.71	28,402,756.86
其中：1. 基金申购款	219,099,382.13	-	8,678,713.57	227,778,095.70
2. 基金赎回款	-189,328,581.5	-	-10,046,757.28	-199,375,338.84

	6			
(三)、本期向基金份额持有人分配利润产生的净资产变动（净资产减少以“-”号填列）	-	-	-	-
(四)、其他综合收益结转留存收益	-	-	-	-
四、本期期末净资产	41,643,223.79	-	1,024,429.60	42,667,653.39

报表附注为财务报表的组成部分。

本报告 7.1 至 7.4 财务报表由下列负责人签署：

张騷

洪双龙

邓若轶

基金管理人负责人

主管会计工作负责人

会计机构负责人

7.4 报表附注

7.4.1 基金基本情况

德邦新兴产业混合型发起式证券投资基金（以下简称“本基金”），系经中国证券监督管理委员会（以下简称“中国证监会”）证监许可[2025]352号文《关于准予德邦新兴产业混合型发起式证券投资基金注册的批复》准予注册，由基金管理人德邦基金管理有限公司向社会公开募集。基金合同于2025年3月25日生效。首次设立时募集规模为11,872,423.22份基金份额。本基金为契约型开放式，存续期限不定。本基金的基金管理人为德邦基金管理有限公司，注册登记机构为德邦基金管理有限公司，基金托管人为平安银行股份有限公司。

本基金的投资范围为具有良好流动性的金融工具，包括国内依法发行上市的股票（包括主板、创业板及其他经中国证监会核准或注册上市的股票、存托凭证）、内地与香港股票市场交易互联互通机制下允许投资的规定范围内的香港联合交易所上市的股票（简称“港股通标的股票”）、债券（包括国债、央行票据、金融债券、企业债券、公司债券、中期票据、短期融资券、超短期融资券、公开发行的次级债券、政府支持债券、政府支持机构债券、地方政府债券、可交换债券、可转换债券（含分离交易可转债）、资产支持证券、股指期货、股票期权、国债期货、信用衍生品、债券回购、同业存单、银行存款（包括协议存款、定期存款及其他银行存款）、货币市场工具以及法律法规或中国证监会允许基金投资的其他金融工具（但须符合中国证监会相关规定）。

在法律法规允许的情况下，本基金履行适当程序后可参与融资业务。

如法律法规或监管机构以后允许基金投资其他品种，基金管理人在履行适当程序后，可以将其纳入投资范围。

本基金业绩比较基准：中证新兴产业指数收益率×80%+中证港股通综合指数收益率×5%+中证全债指数收益率×15%。

7.4.2 会计报表的编制基础

本财务报表系按照财政部颁布的《企业会计准则——基本准则》以及其后颁布及修订的具体会计准则、解释以及《资产管理产品相关会计处理规定》和其他相关规定（统称“企业会计准则”）编制，同时，在信息披露和估值方面，也参考了中国证监会颁布的《中国证券监督管理委员会关于证券投资基金估值业务的指导意见》、《公开募集证券投资基金信息披露管理办法》、《证券投资基金信息披露内容与格式准则》第 2 号《年度报告的内容与格式》、《证券投资基金信息披露编报规则》第 3 号《会计报表附注的编制及披露》、《证券投资基金信息披露 XBRL 模板第 3 号〈年度报告和中期报告〉》以及中国证监会和中国证券投资基金业协会颁布的其他相关规定。

本财务报表以本基金持续经营为基础列报。

7.4.3 遵循企业会计准则及其他有关规定的声明

本财务报表符合企业会计准则的要求，真实、完整地反映了本基金于 2025 年 12 月 31 日的财务状况以及自 2025 年 3 月 25 日（基金合同生效日）起至 2025 年 12 月 31 日止期间的经营成果和净值变动情况。

7.4.4 重要会计政策和会计估计

7.4.4.1 会计年度

本基金会计年度采用公历年度，即每年自 1 月 1 日起至 12 月 31 日止。本期财务报表的实际编制期间系自 2025 年 3 月 25 日（基金合同生效日）起至 2025 年 12 月 31 日止。

7.4.4.2 记账本位币

本基金记账本位币和编制本财务报表所采用的货币均为人民币。除有特别说明外，均以人民币元为单位表示。

7.4.4.3 金融资产和金融负债的分类

金融工具是指形成本基金的金融资产（或负债），并形成其他单位的金融负债（或资产）或权益工具的合同。

(1) 金融资产分类

本基金的金融资产于初始确认时根据管理金融资产的业务模式和金融资产的合同现金流量特

征分类为：以公允价值计量且其变动计入当期损益的金融资产、以摊余成本计量的金融资产；

(2) 金融负债分类

本基金的金融负债于初始确认时分类为：以公允价值计量且其变动计入当期损益的金融负债、以摊余成本计量的金融负债。

7.4.4.4 金融资产和金融负债的初始确认、后续计量和终止确认

本基金于成为金融工具合同的一方时确认一项金融资产或金融负债。

划分为以公允价值计量且其变动计入当期损益的金融资产和金融负债，以及不作为有效套期工具的衍生工具，按照取得时的公允价值作为初始确认金额，相关的交易费用在发生时计入当期损益；

划分为以摊余成本计量的金融资产和金融负债，按照取得时的公允价值作为初始确认金额，相关交易费用计入其初始确认金额；

对于以公允价值计量且其变动计入当期损益的金融资产，采用公允价值进行后续计量，所有公允价值变动计入当期损益；

对于以摊余成本计量的金融资产，采用实际利率法确认利息收入，其终止确认、修改或减值产生的利得或损失，均计入当期损益；

本基金以预期信用损失为基础，对以摊余成本计量的金融资产进行减值处理并确认损失准备。对于不含重大融资成分的应收款项，本基金运用简化计量方法，按照相当于整个存续期内的预期信用损失金额计量损失准备。除上述采用简化计量方法以外的金融资产，本基金在每个估值日评估其信用风险自初始确认后是否已经显著增加，如果信用风险自初始确认后未显著增加，处于第一阶段，本基金按照相当于未来 12 个月内预期信用损失的金额计量损失准备，并按照账面余额和实际利率计算利息收入；如果信用风险自初始确认后已显著增加但尚未发生信用减值的，处于第二阶段，本基金按照相当于整个存续期内预期信用损失的金额计量损失准备，并按照账面余额和实际利率计算利息收入；如果初始确认后发生信用减值的，处于第三阶段，本基金按照相当于整个存续期内预期信用损失的金额计量损失准备，并按照摊余成本和实际利率计算利息收入；

本基金在每个估值日评估相关金融工具的信用风险自初始确认后是否已显著增加。本基金以单项金融工具或者具有相似信用风险特征的金融工具组合为基础，通过比较金融工具在估值日发生违约的风险与在初始确认日发生违约的风险，以确定金融工具预计存续期内发生违约风险的变化情况；

本基金计量金融工具预期信用损失的方法反映的因素包括：通过评价一系列可能的结果而确定的无偏概率加权平均金额、货币时间价值，以及在估值日无须付出不必要的额外成本或努力即

可获得的有关过去事项、当前状况以及未来经济状况预测的合理且有依据的信息；

当对金融资产预期未来现金流量具有不利影响的一项或多项事件发生时，该金融资产成为已发生信用减值的金融资产；

当本基金不再合理预期能够全部或部分收回金融资产合同现金流量时，本基金直接减记该金融资产的账面余额；

当收取该金融资产现金流量的合同权利终止，或该收取金融资产现金流量的权利已转移，且符合金融资产转移的终止确认条件的，金融资产将终止确认；

本基金已将金融资产所有权上几乎所有的风险和报酬转移给转入方的，终止确认该金融资产；保留了金融资产所有权上几乎所有的风险和报酬的，不终止确认该金融资产；本基金既没有转移也没有保留金融资产所有权上几乎所有的风险和报酬的，分别下列情况处理：放弃了对该金融资产控制的，终止确认该金融资产并确认产生的资产和负债；未放弃对该金融资产控制的，按照其继续涉入所转移金融资产的程度确认有关金融资产，并相应确认有关负债。

对于以公允价值计量且其变动计入当期损益的金融负债（含交易性金融负债和衍生金融负债），按照公允价值进行后续计量，所有公允价值变动均计入当期损益。对于以摊余成本计量的金融负债，采用实际利率法，按照摊余成本进行后续计量。如果金融负债的责任已履行、撤销或届满，则对金融负债进行终止确认。

7.4.4.5 金融资产和金融负债的估值原则

公允价值，是指市场参与者在计量日发生的有序交易中，出售一项资产所能收到或者转移一项负债所需支付的价格。本基金以公允价值计量相关资产或负债，假定出售资产或者转移负债的有序交易在相关资产或负债的主要市场进行；不存在主要市场的，本基金假定该交易在相关资产或负债的最有利市场进行。主要市场（或最有利市场）是本基金在计量日能够进入的交易市场。本基金采用市场参与者在对该资产或负债定价时为实现其经济利益最大化所使用的假设。

在财务报表中以公允价值计量或披露的资产和负债，根据对公允价值计量整体而言具有重要意义的最低层次输入值，确定所属的公允价值层次：第一层次输入值，在计量日能够取得的相同资产或负债在活跃市场上未经调整的报价；第二层次输入值，除第一层次输入值外相关资产或负债直接或间接可观察的输入值；第三层次输入值，相关资产或负债的不可观察输入值。

每个资产负债表日，本基金对在财务报表中确认的持续以公允价值计量的资产和负债进行重新评估，以确定是否在公允价值计量层次之间发生转换。

本基金持有的以公允价值计量且其变动计入当期损益的金融资产和金融负债按如下原则确定公允价值并进行估值：

(1) 存在活跃市场的金融工具，按照估值日能够取得的相同资产或负债在活跃市场上未经调整的报价作为公允价值；估值日无报价且最近交易日后未发生影响公允价值计量的重大事件的，应采用最近交易日的报价确定公允价值。有充足证据表明估值日或最近交易日的报价不能真实反映公允价值的，应对报价进行调整，确定公允价值。

与上述投资品种相同，但具有不同特征的，应以相同资产或负债的公允价值为基础，并在估值技术中考虑不同特征因素的影响。特征是指对资产出售或使用的限制等，如果该限制是针对资产持有者的，那么在估值技术中不应将该限制作为特征考虑。此外，基金管理人不应考虑因大量持有相关资产或负债所产生的溢价或折价；

(2) 不存在活跃市场的金融工具，应采用在当前情况下适用并且有足够可利用数据和其他信息支持的估值技术确定公允价值。采用估值技术确定公允价值时，应优先使用可观察输入值，只有在无法取得相关资产或负债可观察输入值或取得不切实可行的情况下，才使用不可观察输入值；

(3) 如有确凿证据表明按上述方法进行估值不能客观反映其公允价值的，基金管理人可根据具体情况与基金托管人商定后，按最能反映公允价值的方法估值；

(4) 如有新增事项，按国家最新规定估值。

7.4.4.6 金融资产和金融负债的抵销

当本基金具有抵销已确认金融资产和金融负债的法定权利，且该种法定权利现在是可执行的，同时本基金计划以净额结算或同时变现该金融资产和清偿该金融负债时，金融资产和金融负债以相互抵销后的金额在资产负债表内列示。除此以外，金融资产和金融负债在资产负债表内分别列示，不予相互抵销。

7.4.4.7 实收基金

实收基金为对外发行的基金份额总额所对应的金额。由于申购和赎回引起的实收基金变动分别于基金申购确认日及基金赎回确认日确认。上述申购和赎回分别包括基金转换所引起的转入基金的实收基金增加和转出基金的实收基金减少。

7.4.4.8 损益平准金

损益平准金包括已实现损益平准金和未实现损益平准金。已实现损益平准金指在申购或赎回基金份额时，申购或赎回款项中包含的按累计未分配的已实现收益/（损失）占基金净值比例计算的金额。未实现损益平准金指在申购或赎回基金份额时，申购或赎回款项中包含的按累计未实现利得/（损失）占基金净值比例计算的金额。损益平准金于基金申购确认日或基金赎回确认日确认。

未实现损益平准金与已实现损益平准金均在“损益平准金”科目中核算，并于期末全额转入“未分配利润/（累计亏损）”。

7.4.4.9 收入/（损失）的确认和计量

(1) 存款利息收入按存款的本金与适用的利率逐日计提的金额入账。若提前支取定期存款，按协议规定的利率及持有期重新计算存款利息收入，并根据提前支取所实际收到的利息收入与账面已确认的利息收入的差额确认利息损失，列入利息收入减项，存款利息收入以净额列示；

(2) 交易性金融资产在购买/卖出的成交日发生的交易费用，计入投资收益；

债券投资和资产支持证券投资持有期间，按证券票面价值与票面利率或内含票面利率或合同利率计算的金额扣除适用情况下的相关税费后的净额确认为投资收益，在证券实际持有期内逐日计提；

处置交易性金融资产的投资收益于成交日确认，并按成交金额与该交易性金融资产的账面余额的差额扣除适用情况下的相关税费后的净额入账，同时转出已确认的公允价值变动收益；

(3) 股利收益于除息日确认，并按发行人宣告的分红派息比例计算的金额扣除适用情况下的相关税费后的净额入账；

(4) 处置衍生工具的投资收益于成交日确认，并按处置衍生工具成交金额与其成本的差额扣除适用情况下的相关税费后的净额入账，同时转出已确认的公允价值变动收益；

(5) 买入返售金融资产收入，按实际利率法确认利息收入，在回购期内逐日计提；

(6) 公允价值变动收益系本基金持有的以公允价值计量且其变动计入当期损益的金融资产、以公允价值计量且其变动计入当期损益的金融负债等公允价值变动形成的应计入当期损益的利得或损失；

(7) 转融通证券出借业务利息收入按出借起始日证券账面价值及出借费率计算的金额扣除适用情况下的相关税费后的净额，在转融通证券实际出借期间内逐日计提。因借入人未能按期归还产生的罚息，实际发生时扣除适用情况下的相关税费后的净额计入转融通证券出借业务利息收入；

(8) 其他收入在经济利益很可能流入从而导致资产增加或者负债减少、且经济利益的流入额能够可靠计量时确认。

7.4.4.10 费用的确认和计量

本基金的管理人报酬、托管费和销售服务费等费用按照权责发生制原则，在本基金接受相关服务的期间计入当期损益。

以摊余成本计量的金融负债在持有期间确认的利息支出按实际利率法计算，实际利率法与直线法差异较小的则按直线法计算。

7.4.4.11 基金的收益分配政策

1、在符合有关基金分红条件的前提下，基金管理人可以根据实际情况进行收益分配，具体分

配方案以公告为准，若《基金合同》生效不满 3 个月可不进行收益分配；

2、本基金收益分配方式分两种：现金分红与红利再投资，投资者可选择现金红利或将现金红利自动转为相应类别的基金份额进行再投资；若投资者不选择，本基金默认的收益分配方式是现金分红；基金份额持有人可对 A 类基金份额和 C 类基金份额分别选择不同的分红方式。选择采取红利再投资形式的，红利再投资的份额免收申购费。同一投资人在同一销售机构持有的同一类别的基金份额只能选择一种分红方式；

3、基金收益分配后任一类基金份额净值不能低于面值，即基金收益分配基准日的各类基金份额净值减去每单位该类别基金份额收益分配金额后不能低于面值；

4、由于基金费用的不同，不同类别的基金份额在收益分配数额方面可能有所不同，基金管理人可对各类基金份额分别制定收益分配方案，同一类别的每一基金份额享有同等分配权；

5、法律法规或监管机构另有规定的，从其规定。

在不违背法律法规及基金合同的规定，且对基金份额持有人利益无实质不利影响的前提下，基金管理人在履行适当程序后可对基金收益分配原则和支付方式进行调整。

7.4.4.12 分部报告

经营分部是指本基金内同时满足下列条件的组成部分：

- (1) 该组成部分能够在日常活动中产生收入、发生费用；
- (2) 能够定期评价该组成部分的经营成果，以决定向其配置资源、评价其业绩；
- (3) 能够取得该组成部分的财务状况、经营成果和现金流量等有关会计信息。

如果两个或多个经营分部具有相似的经济特征，并且满足一定条件的，则合并为一个经营分部。

本基金目前以一个经营分部运作，不需要进行分部报告的披露。

7.4.4.13 其他重要的会计政策和会计估计

本基金本报告期无其他重要的会计政策和会计估计。

7.4.5 会计政策和会计估计变更以及差错更正的说明

7.4.5.1 会计政策变更的说明

本基金本报告期无会计政策变更。

7.4.5.2 会计估计变更的说明

本基金本报告期无会计估计变更。

7.4.5.3 差错更正的说明

本基金本报告期无重大会计差错的内容和更正金额。

7.4.6 税项

7.4.6.1 印花税

经国务院批准，财政部、国家税务总局研究决定，自 2008 年 4 月 24 日起，调整证券（股票）交易印花税税率，由原先的 3‰调整为 1‰；根据财政部、税务总局公告 2023 年第 39 号《关于减半征收证券交易印花税的公告》的规定，自 2023 年 8 月 28 日起，证券交易印花税实施减半征收；

经国务院批准，财政部、国家税务总局研究决定，自 2008 年 9 月 19 日起，调整由出让方按证券（股票）交易印花税税率缴纳印花税，受让方不再征收，税率不变。

7.4.6.2 增值税

根据财政部、国家税务总局财税〔2016〕36 号文《关于全面推开营业税改征增值税试点的通知》的规定，经国务院批准，自 2016 年 5 月 1 日起在全国范围内全面推开营业税改征增值税试点，金融业纳入试点范围，由缴纳营业税改为缴纳增值税。对证券投资基金（封闭式证券投资基金，开放式证券投资基金）管理人运用基金买卖股票、债券的转让收入免征增值税；国债、地方政府债利息收入以及金融同业往来利息收入免征增值税；存款利息收入不征收增值税；

根据财政部、国家税务总局财税〔2016〕46 号文《关于进一步明确全面推开营改增试点金融业有关政策的通知》的规定，金融机构开展的质押式买入返售金融商品业务及持有政策性金融债券取得的利息收入属于金融同业往来利息收入；

根据财政部、国家税务总局财税〔2016〕70 号文《关于金融机构同业往来等增值税政策的补充通知》的规定，金融机构开展的买断式买入返售金融商品业务、同业存款、同业存单以及持有金融债券取得的利息收入属于金融同业往来利息收入；

根据财政部、国家税务总局财税〔2016〕140 号文《关于明确金融、房地产开发、教育辅助服务等增值税政策的通知》的规定，本基金运营过程中发生的增值税应税行为，以本基金的基金管理人为增值税纳税人；

根据财政部、国家税务总局财税〔2017〕56 号文《关于资管产品增值税有关问题的通知》的规定，证券投资基金的基金管理人运营证券投资基金过程中发生的增值税应税行为，暂适用简易计税方法，按照 3%的征收率缴纳增值税。对证券投资基金在 2018 年 1 月 1 日前运营过程中发生的增值税应税行为，未缴纳增值税的，不再缴纳；已缴纳增值税的，已纳税额从证券投资基金的基金管理人以后月份的增值税应纳税额中抵减；

根据财政部、国家税务总局公告 2025 年第 4 号《关于国债等债券利息收入增值税政策的公告》，自 2025 年 8 月 8 日起，对在该日期之后（含当日）新发行的国债、地方政府债券、金融债券的利息收入，恢复征收增值税。对在该日期之前已发行的国债、地方政府债券、金融债券（包含在 2025

年 8 月 8 日之后续发行的部分) 的利息收入, 继续免征增值税直至债券到期。

7.4.6.3 城市维护建设税、教育费附加、地方教育附加

根据《中华人民共和国城市维护建设税法》、《征收教育费附加的暂行规定(2011 年修订)》及相关地方教育附加的征收规定, 凡缴纳消费税、增值税、营业税的单位和个人, 都应当依照规定缴纳城市维护建设税、教育费附加(除按照相关规定缴纳农村教育事业费附加的单位外)及地方教育附加。

7.4.6.4 企业所得税

根据财政部、国家税务总局财税〔2004〕78 号文《关于证券投资基金税收政策的通知》的规定, 自 2004 年 1 月 1 日起, 对证券投资基金(封闭式证券投资基金, 开放式证券投资基金)管理人运用基金买卖股票、债券的差价收入, 继续免征企业所得税;

根据财政部、国家税务总局财税〔2008〕1 号文《关于企业所得税若干优惠政策的通知》的规定, 对证券投资基金从证券市场中取得的收入, 包括买卖股票、债券的差价收入, 股权的股息、红利收入, 债券的利息收入及其他收入, 暂不征收企业所得税。

7.4.6.5 个人所得税

根据财政部、国家税务总局财税〔2008〕132 号文《财政部、国家税务总局关于储蓄存款利息所得有关个人所得税政策的通知》的规定, 自 2008 年 10 月 9 日起, 对储蓄存款利息所得暂免征收个人所得税;

根据财政部、国家税务总局、中国证监会财税〔2012〕85 号文《关于实施上市公司股息红利差别化个人所得税政策有关问题的通知》的规定, 自 2013 年 1 月 1 日起, 证券投资基金从公开发行和转让市场取得的上市公司股票, 持股期限在 1 个月以内(含 1 个月)的, 其股息红利所得全额计入应纳税所得额; 持股期限在 1 个月以上至 1 年(含 1 年)的, 暂减按 50% 计入应纳税所得额; 持股期限超过 1 年的, 暂减按 25% 计入应纳税所得额。上述所得统一适用 20% 的税率计征个人所得税;

根据财政部、国家税务总局、中国证监会财税〔2015〕101 号文《关于上市公司股息红利差别化个人所得税政策有关问题的通知》的规定, 自 2015 年 9 月 8 日起, 证券投资基金从公开发行和转让市场取得的上市公司股票, 持股期限超过 1 年的, 股息红利所得暂免征收个人所得税。

7.4.7 重要财务报表项目的说明

7.4.7.1 货币资金

单位: 人民币元

项目	本期末 2025 年 12 月 31 日
----	-------------------------

活期存款	6,358,584.96
等于：本金	6,357,723.70
加：应计利息	861.26
减：坏账准备	-
定期存款	-
等于：本金	-
加：应计利息	-
减：坏账准备	-
其中：存款期限 1 个月以内	-
存款期限 1-3 个月	-
存款期限 3 个月以上	-
其他存款	-
等于：本金	-
加：应计利息	-
减：坏账准备	-
合计	6,358,584.96

7.4.7.2 交易性金融资产

单位：人民币元

项目	本期末 2025 年 12 月 31 日			
	成本	应计利息	公允价值	公允价值变动
股票	37,544,134.47	-	39,222,252.21	1,678,117.74
贵金属投资-金交所 黄金合约	-	-	-	-
债券	交易所市场	-	-	-
	银行间市场	-	-	-
	合计	-	-	-
资产支持证券	-	-	-	-
基金	-	-	-	-
其他	-	-	-	-
合计	37,544,134.47	-	39,222,252.21	1,678,117.74

7.4.7.3 衍生金融资产/负债

7.4.7.3.1 衍生金融资产/负债期末余额

本基金本报告期末未持有衍生金融资产/负债。

7.4.7.3.2 期末基金持有的期货合约情况

本基金本报告期末未持有期货合约。

7.4.7.3.3 期末基金持有的黄金衍生品情况

本基金本报告期末未持有黄金衍生品。

7.4.7.4 买入返售金融资产

7.4.7.4.1 各项买入返售金融资产期末余额

本基金本报告期末未持有买入返售金融资产。

7.4.7.4.2 期末买断式逆回购交易中取得的债券

本基金本报告期末未持有买断式逆回购交易中取得的债券。

7.4.7.4.3 按预期信用损失一般模型计提减值准备的说明

本基金本报告期末不存在按预期信用损失一般模型计提减值准备的情况。

7.4.7.5 债权投资

7.4.7.5.1 债权投资情况

本基金本报告期末未持有以摊余成本计量的债务工具投资。

7.4.7.5.2 债权投资减值准备计提情况

本基金本报告期末未持有以摊余成本计量的债务工具投资。

7.4.7.6 其他债权投资

7.4.7.6.1 其他债权投资情况

本基金本报告期末未持有以公允价值计量且其变动计入其他综合收益的债务工具投资。

7.4.7.6.2 其他债权投资减值准备计提情况

本基金本报告期末未持有以公允价值计量且其变动计入其他综合收益的债务工具投资。

7.4.7.7 其他权益工具投资

7.4.7.7.1 其他权益工具投资情况

本基金本报告期末未持有以公允价值计量且其变动计入其他综合收益的权益工具投资。

7.4.7.7.2 报告期末其他权益工具投资情况

本基金本报告期末未持有以公允价值计量且其变动计入其他综合收益的权益工具投资。

7.4.7.8 其他资产

本基金本报告期末未持有其他资产。

7.4.7.9 其他负债

单位：人民币元

项目	本期末 2025年12月31日
应付券商交易单元保证金	-
应付赎回费	23.03
应付证券出借违约金	-
应付交易费用	66,071.33

其中：交易所市场	66,071.33
银行间市场	-
应付利息	-
应付审计费	15,000.00
应付信息披露费	120,000.00
合计	201,094.36

7.4.7.10 实收基金

金额单位：人民币元

德邦新兴产业混合发起式 A

项目	本期 2025 年 3 月 25 日（基金合同生效日）至 2025 年 12 月 31 日	
	基金份额（份）	账面金额
基金合同生效日	10,656,007.90	10,656,007.90
本期申购	11,517,003.16	11,517,003.16
本期赎回（以“-”号填列）	-8,600,574.78	-8,600,574.78
基金拆分/份额折算前	-	-
基金拆分/份额折算调整	-	-
本期申购	-	-
本期赎回（以“-”号填列）	-	-
本期末	13,572,436.28	13,572,436.28

德邦新兴产业混合发起式 C

项目	本期 2025 年 3 月 25 日（基金合同生效日）至 2025 年 12 月 31 日	
	基金份额（份）	账面金额
基金合同生效日	1,216,415.32	1,216,415.32
本期申购	207,582,378.97	207,582,378.97
本期赎回（以“-”号填列）	-180,728,006.78	-180,728,006.78
基金拆分/份额折算前	-	-
基金拆分/份额折算调整	-	-
本期申购	-	-
本期赎回（以“-”号填列）	-	-
本期末	28,070,787.51	28,070,787.51

注：申购含红利再投、转换入份额，赎回含转换出份额。

7.4.7.11 其他综合收益

本基金本报告期无其他综合收益。

7.4.7.12 未分配利润

单位：人民币元

德邦新兴产业混合发起式 A

项目	已实现部分	未实现部分	未分配利润合计
基金合同生效日	-	-	-
加：会计政策变更	-	-	-

前期差错更正	-	-	-
其他	-	-	-
本期期初	-	-	-
本期利润	-306,204.32	525,976.13	219,771.81
本期基金份额交易产生的变动数	-130,359.65	262,224.70	131,865.05
其中：基金申购款	-164,550.75	581,001.85	416,451.10
基金赎回款	34,191.10	-318,777.15	-284,586.05
本期已分配利润	-	-	-
本期末	-436,563.97	788,200.83	351,636.86

德邦新兴产业混合发起式 C

项目	已实现部分	未实现部分	未分配利润合计
基金合同生效日	-	-	-
加：会计政策变更	-	-	-
前期差错更正	-	-	-
其他	-	-	-
本期期初	-	-	-
本期利润	1,020,559.89	1,152,141.61	2,172,701.50
本期基金份额交易产生的变动数	-1,976,612.38	476,703.62	-1,499,908.76
其中：基金申购款	-1,876,145.09	10,138,407.56	8,262,262.47
基金赎回款	-100,467.29	-9,661,703.94	-9,762,171.23
本期已分配利润	-	-	-
本期末	-956,052.49	1,628,845.23	672,792.74

7.4.7.13 存款利息收入

单位：人民币元

项目	本期
	2025年3月25日（基金合同生效日）至2025年12月31日
活期存款利息收入	16,149.27
定期存款利息收入	-
其他存款利息收入	-
结算备付金利息收入	1,264.53
其他	289.32
合计	17,703.12

7.4.7.14 股票投资收益

7.4.7.14.1 股票投资收益项目构成

单位：人民币元

项目	本期
	2025年3月25日（基金合同生效日）至2025年12月31日
股票投资收益——买卖股票差价收入	340,645.37
股票投资收益——赎回差价收入	-

股票投资收益——申购差价收入	-
股票投资收益——证券出借差价收入	-
合计	340,645.37

7.4.7.14.2 股票投资收益——买卖股票差价收入

单位：人民币元

项目	本期
	2025年3月25日（基金合同生效日）至2025年12月31日
卖出股票成交总额	561,417,003.62
减：卖出股票成本总额	560,213,637.42
减：交易费用	862,720.83
买卖股票差价收入	340,645.37

7.4.7.14.3 股票投资收益——证券出借差价收入

本基金本报告期无股票投资收益证券出借差价收入。

7.4.7.15 债券投资收益

7.4.7.15.1 债券投资收益项目构成

本基金本报告期无债券投资收益。

7.4.7.15.2 债券投资收益——买卖债券差价收入

本基金本报告期无债券投资收益买卖债券差价收入。

7.4.7.15.3 债券投资收益——赎回差价收入

本基金本报告期无债券投资收益赎回差价收入。

7.4.7.15.4 债券投资收益——申购差价收入

本基金本报告期无债券投资收益申购差价收入。

7.4.7.16 资产支持证券投资收益

7.4.7.16.1 资产支持证券投资收益项目构成

本基金本报告期无资产支持证券投资收益。

7.4.7.16.2 资产支持证券投资收益——买卖资产支持证券差价收入

本基金本报告期无资产支持证券投资收益买卖资产支持证券差价收入。

7.4.7.16.3 资产支持证券投资收益——赎回差价收入

本基金本报告期无资产支持证券投资收益赎回差价收入。

7.4.7.16.4 资产支持证券投资收益——申购差价收入

本基金本报告期无资产支持证券投资收益申购差价收入。

7.4.7.17 贵金属投资收益

7.4.7.17.1 贵金属投资收益项目构成

本基金本报告期无贵金属投资收益。

7.4.7.17.2 贵金属投资收益——买卖贵金属差价收入

本基金本报告期无贵金属投资收益买卖贵金属差价收入。

7.4.7.17.3 贵金属投资收益——赎回差价收入

本基金本报告期无贵金属投资收益赎回差价收入。

7.4.7.17.4 贵金属投资收益——申购差价收入

本基金本报告期无贵金属投资收益申购差价收入。

7.4.7.18 衍生工具收益

7.4.7.18.1 衍生工具收益——买卖权证差价收入

本基金本报告期无衍生工具收益买卖权证差价收入。

7.4.7.18.2 衍生工具收益——其他投资收益

本基金本报告期无衍生工具收益其他投资收益。

7.4.7.19 股利收益

单位：人民币元

项目	本期
	2025年3月25日（基金合同生效日）至2025年12月31日
股票投资产生的股利收益	91,384.32
其中：证券出借权益补偿收入	-
基金投资产生的股利收益	-
合计	91,384.32

7.4.7.20 公允价值变动收益

单位：人民币元

项目名称	本期
	2025年3月25日（基金合同生效日）至2025年12月31日
1. 交易性金融资产	1,678,117.74
股票投资	1,678,117.74
债券投资	-
资产支持证券投资	-
基金投资	-
贵金属投资	-
其他	-
2. 衍生工具	-
权证投资	-

3. 其他	-
减：应税金融商品公允价值变动产生的预估增值税	-
合计	1,678,117.74

7.4.7.21 其他收入

单位：人民币元

项目	本期 2025年3月25日（基金合同生效日）至2025年12月31日
基金赎回费收入	785,064.13
基金转换费收入	21,268.40
合计	806,332.53

7.4.7.22 信用减值损失

本基金本报告期无信用减值损失。

7.4.7.23 其他费用

单位：人民币元

项目	本期 2025年3月25日（基金合同生效日）至2025年12月31日
审计费用	15,000.00
信息披露费	120,000.00
证券出借违约金	-
开户费	400.00
合计	135,400.00

7.4.8 或有事项、资产负债表日后事项的说明

7.4.8.1 或有事项

截至资产负债表日，本基金无需要说明的重大或有事项。

7.4.8.2 资产负债表日后事项

截至财务报表批准日，本基金无需要披露的资产负债表日后事项。

7.4.9 关联方关系

关联方名称	与本基金的关系
德邦基金管理有限公司（“德邦基金”）	基金管理人、注册登记机构、基金销售机构
平安银行股份有限公司（“平安银行”）	基金托管人
德邦证券股份有限公司（“德邦证券”）	基金管理人的股东、基金销售机构
浙江省土产畜产进出口集团有限公司	基金管理人的股东
德邦创新资本有限责任公司（“德邦创新”）	基金管理人的子公司

7.4.10 本报告期及上年度可比期间的关联方交易

下述关联交易均在正常业务范围内按一般商业条款订立。

7.4.10.1 通过关联方交易单元进行的交易

7.4.10.1.1 股票交易

本基金本报告期末通过关联方交易单元进行股票交易。

7.4.10.1.2 债券交易

本基金本报告期末通过关联方交易单元进行债券交易。

7.4.10.1.3 债券回购交易

本基金本报告期末通过关联方交易单元进行债券回购交易。

7.4.10.1.4 权证交易

本基金本报告期末通过关联方交易单元进行权证交易。

7.4.10.1.5 应支付关联方的佣金

本基金本报告期末无应支付关联方的佣金。

7.4.10.2 关联方报酬

7.4.10.2.1 基金管理费

单位：人民币元

项目	本期
	2025年3月25日（基金合同生效日）至2025年12月31日
当期发生的基金应支付的管理费	313,311.57
其中：应支付销售机构的客户维护费	94,838.03
应支付基金管理人的净管理费	218,473.54

注：基金管理费每日计提，按月支付。基金管理费按前一日的基金资产净值的1.20%年费率计提。

计算方法如下：

$$H = E \times 1.20\% \div \text{当年天数}$$

H 为每日应计提的基金管理费

E 为前一日的基金资产净值

7.4.10.2.2 基金托管费

单位：人民币元

项目	本期
	2025年3月25日（基金合同生效日）至2025年12月31日
当期发生的基金应支付的托管费	52,218.60

注：基金托管费每日计提，按月支付。本基金的托管费按前一日基金资产净值0.20%的年费率计提。其计算公式为：

$$H=E \times 0.20\% \div \text{当年天数}$$

H 为每日应计提的基金托管费

E 为前一日的基金资产净值

7.4.10.2.3 销售服务费

单位：人民币元

获得销售服务费的各关联方名称	本期 2025 年 3 月 25 日（基金合同生效日）至 2025 年 12 月 31 日		
	当期发生的基金应支付的销售服务费		
	德邦新兴产业混合发起式 A	德邦新兴产业混合发起式 C	合计
德邦基金	-	42.31	42.31
合计	-	42.31	42.31

注：基金销售服务费可用于本基金的市场推广、销售以及基金份额持有人服务等各项费用。本基金分为不同的类别，适用不同的销售服务费率。其中，A 类基金份额不收取销售服务费，C 类基金份额的销售服务费年费率为 0.25%。本基金 C 类基金份额销售服务费计提的计算方法如下：

$$H=E \times 0.25\% \div \text{当年天数}$$

H 为 C 类基金份额每日应计提的销售服务费

E 为 C 类基金份额前一日的基金资产净值

7.4.10.3 与关联方进行银行间同业市场的债券(含回购)交易

本基金本报告期末与关联方进行银行间同业市场的债券(含回购)交易。

7.4.10.4 报告期内转融通证券出借业务发生重大关联交易事项的说明

7.4.10.4.1 与关联方通过约定申报方式进行的适用固定期限费率的证券出借业务的情况

本基金本报告期末未发生转融通证券出借业务。

7.4.10.4.2 与关联方通过约定申报方式进行的适用市场化期限费率的证券出借业务的情况

本基金本报告期末未发生转融通证券出借业务。

7.4.10.5 各关联方投资本基金的情况

7.4.10.5.1 报告期内基金管理人运用固有资金投资本基金的情况

本基金的基金管理人本报告期末未运用固有资金投资本基金。

7.4.10.5.2 报告期末除基金管理人之外的其他关联方投资本基金的情况

份额单位：份

德邦新兴产业混合发起式 A

关联方名称	本期末 2025 年 12 月 31 日	
	持有的 基金份额	持有的基金份额 占基金总份额的比例 (%)
德邦证券	10,000,388.93	73.6816

7.4.10.6 由关联方保管的银行存款余额及当期产生的利息收入

单位：人民币元

关联方名称	本期 2025 年 3 月 25 日（基金合同生效日）至 2025 年 12 月 31 日	
	期末余额	当期利息收入
平安银行	6,358,584.96	16,149.27

注：本基金的银行存款由基金托管人平安银行股份有限公司保管，按银行同业利率计息。

7.4.10.7 本基金在承销期内参与关联方承销证券的情况

本基金本报告期末发生在承销期内参与关联方承销证券的情况。

7.4.10.8 其他关联交易事项的说明

本基金本报告期末发生其它关联交易事项。

7.4.11 利润分配情况

本基金本报告期内未进行利润分配。

7.4.12 期末（2025 年 12 月 31 日）本基金持有的流通受限证券**7.4.12.1 因认购新发/增发证券而于期末持有的流通受限证券**

本基金本报告期无因认购新发/增发证券而于期末持有的流通受限证券。

7.4.12.2 期末持有的暂时停牌等流通受限股票

本基金本报告期末未持有暂时停牌等流通受限股票。

7.4.12.3 期末债券正回购交易中作为抵押的债券**7.4.12.3.1 银行间市场债券正回购**

截至本报告期末，本基金未持有银行间市场债券正回购交易中作为质押的债券。

7.4.12.3.2 交易所市场债券正回购

截至本报告期末，本基金未持有交易所市场债券正回购交易中作为质押的债券。

7.4.12.4 期末参与转融通证券出借业务的证券

截至本报告期末，本基金未持有参与转融通证券出借业务的证券。

7.4.13 金融工具风险及管理

7.4.13.1 风险管理政策和组织架构

本基金在日常经营活动中涉及的财务风险主要包括信用风险、流动性风险及市场风险。本基金管理人制定了政策和程序来识别及分析这些风险，并设定适当的风险限额及内部控制流程，通过可靠的管理及信息系统持续监控上述各类风险。

本基金管理人奉行全面风险管理、全员风险管理，公司构建了分工明确、相互协作、彼此制约的风险管理组织架构体系。董事会负责公司整体经营风险的管理，对公司建立风险管理体系和维持其有效性承担最终责任。董事会下设风险管理委员会，协助董事会进行风险管理，风险管理委员会负责起草公司风险管理战略，审议、监督、检查、评估公司经营管理与受托投资的风险控制状况。经理层负责落实董事会拟定的风险管理政策，并对风险控制的有效执行承担责任。经理层下设风险控制委员会，协助经理层进行风险控制，风险控制委员会负责组织风险管理体系的建设，确定风险管理原则、目标和方法，审议风险管理制度和流程，指导重大风险事件的处理。督察长负责监督检查公司风险管理工作的执行情况，评价公司内部风险控制制度的合法性、合规性和有效性，并向董事会报告。监察稽核部门为日常风险管理的执行部门，主要负责对公司经营管理和受托投资风险的预警和事中控制，对有关风险进行分析并向经理层汇报。公司各部门是风险控制措施的执行部门，负责识别和控制业务活动中潜在风险，做好风险的事先防范。

本基金管理人对于金融工具的风险管理方法主要是通过定性分析和定量分析的方法去估测各种风险产生的可能损失。从定性分析的角度出发，判断风险损失的严重程度和出现同类风险损失的频度。而从定量分析的角度出发，根据本基金的投资目标，结合基金资产所运用金融工具特征通过特定的风险量化指标、模型，及时可靠地对各种风险进行监督、检查和评估，并通过相应决策，将风险控制在可承受的范围内。

7.4.13.2 信用风险

信用风险是指基金在交易过程中因交易对手未履行合约责任，或者基金所投资证券之发行人出现违约、拒绝支付到期本息，导致基金资产损失和收益变化的风险。本基金均投资于具有良好信用等级的证券，且通过分散化投资以分散信用风险。本基金持有一家公司发行的证券，其市值不超过基金资产净值的 10%，且本基金管理人管理的全部基金持有一家公司发行的证券不得超过该证券的 10%。

本基金的银行存款均存放于信用良好的银行，申购交易均通过具有基金销售资格的金融机构进行。另外，在交易所进行的交易均与中国证券登记结算有限责任公司完成证券交收和款项清算，因此违约风险发生的可能性很小；本基金在进行银行间同业市场交易前均对交易对手进行信用评

估，以控制相应的信用风险。

7.4.13.2.1 按短期信用评级列示的债券投资

本基金本报告期末未持有按短期信用评级列示的债券。

7.4.13.2.2 按短期信用评级列示的资产支持证券投资

本基金本报告期末未持有按短期信用评级列示的资产支持证券。

7.4.13.2.3 按短期信用评级列示的同业存单投资

本基金本报告期末未持有按短期信用评级列示的同业存单投资。

7.4.13.2.4 按长期信用评级列示的债券投资

本基金本报告期末未持有按长期信用评级列示的债券。

7.4.13.2.5 按长期信用评级列示的资产支持证券投资

本基金本报告期末未持有按长期信用评级列示的资产支持证券。

7.4.13.2.6 按长期信用评级列示的同业存单投资

本基金本报告期末未持有按长期信用评级列示的同业存单投资。

7.4.13.3 流动性风险

流动性风险是指在履行以交付现金或其他金融资产的方式结算的义务时发生资金短缺的风险。对于本基金而言，体现在所持金融工具变现的难易程度。本基金的流动性风险一方面来自于基金份额持有人可随时要求赎回其持有的基金份额，另一方面来自于投资品种所处的交易市场不活跃而带来的变现困难。

7.4.13.3.1 金融资产和金融负债的到期期限分析

无。

7.4.13.3.2 报告期内本基金组合资产的流动性风险分析

本基金的基金管理人严格按照《公开募集证券投资基金运作管理办法》及《公开募集开放式证券投资基金流动性风险管理规定》等有关法规的要求建立健全开放式基金流动性风险管理的内部控制体系，审慎评估各类资产的流动性，针对性制定流动性风险管理措施，对本基金组合资产的流动性风险进行管理。本基金的基金管理人采用监控基金组合资产持仓集中度指标、逆回购交易的到期日与交易对手的集中度、流动性受限资产比例、基金组合资产中 7 个工作日可变现资产的可变现价值以及压力测试等方式防范流动性风险。同时，对本基金的申购赎回情况进行监控，保持基金投资组合中的可用现金头寸与之相匹配，确保本基金资产的变现能力与投资者赎回需求的匹配与平衡。本基金的基金管理人在基金合同中设计了巨额赎回条款，约定在非常情况下赎回申请的处理方式，控制因开放申购赎回模式带来的流动性风险，有效保障基金持有人利益。

本基金持有的所有证券均在证券交易所交易，因此，除附注 7.4.12 中列示的本基金于期末持有的流通受限证券外，本期末本基金的其他资产均能及时变现。此外，本基金可通过卖出回购金融资产方式借入短期资金应对流动性需求，其上限一般不超过基金持有的债券资产的公允价值。

本报告期内，本基金未发生重大流动性风险事件。

7.4.13.4 市场风险

市场风险是指基金所持金融工具的公允价值或未来现金流量因所处市场各类价格因素的变动而发生波动的风险，包括利率风险、外汇风险和其他价格风险。

7.4.13.4.1 利率风险

利率风险是指基金的财务状况和现金流量受市场利率变动而发生波动的风险。

7.4.13.4.1.1 利率风险敞口

单位：人民币元

本期末 2025 年 12 月 31 日	1 个月以内	1-3 个月	3 个月-1 年	1-5 年	5 年以上	不计息	合计
资产							
货币资金	6,358,584.96	-	-	-	-	-	6,358,584.96
结算备付金	260,560.80	-	-	-	-	-	260,560.80
存出保证金	152,720.39	-	-	-	-	-	152,720.39
交易性金融资产	-	-	-	-	-	39,222,252.21	39,222,252.21
应收申购款	-	-	-	-	-	1,650,376.89	1,650,376.89
应收清算款	-	-	-	-	-	997,837.67	997,837.67
资产总计	6,771,866.15	-	-	-	-	41,870,466.77	48,642,332.92
负债							
应付赎回款	-	-	-	-	-	5,298,501.84	5,298,501.84
应付管理人报酬	-	-	-	-	-	38,749.88	38,749.88
应付托管费	-	-	-	-	-	6,458.31	6,458.31
应付清算款	-	-	-	-	-	424,487.18	424,487.18
应付销售服务费	-	-	-	-	-	5,387.96	5,387.96
其他负债	-	-	-	-	-	201,094.36	201,094.36
负债总计	-	-	-	-	-	5,974,679.53	5,974,679.53
利率敏感度缺口	6,771,866.15	-	-	-	-	-35,895,787.24	42,667,653.39

注：表中所示为本基金资产及负债的公允价值，并按照合约规定的利率重新定价日或到期日孰早者予以分类。

7.4.13.4.1.2 利率风险的敏感性分析

于 2025 年 12 月 31 日，本基金未持有交易性债券投资，银行存款、结算备付金以及存出保证金均以活期存款利率或相对固定的利率计息，假定利率变动仅影响该类资产的未来收益，而对其本身的公允价值无重大影响，因此市场利率的变动对于本基金资产净值无重大影响。

7.4.13.4.2 外汇风险

外汇风险是指金融工具的公允价值或未来现金流量因外汇汇率变动而发生波动的风险。本基金的所有资产及负债以人民币计价，因此无重大外汇风险。

7.4.13.4.3 其他价格风险

本基金所面临的其他价格风险主要系市场价格风险。市场价格风险是指基金所持金融工具的公允价值或未来现金流量因除市场利率和外汇汇率以外的市场价格因素变动而发生波动的风险。本基金主要投资于证券交易所上市的股票，所面临的最大市场价格风险由所持有的金融工具的公允价值决定。本基金通过投资组合的分散化降低市场价格风险。

7.4.13.4.3.1 其他价格风险敞口

金额单位：人民币元

项目	本期末 2025年12月31日	
	公允价值	占基金资产净值比例（%）
交易性金融资产—股票投资	39,222,252.21	91.93
交易性金融资产—基金投资	-	-
交易性金融资产—贵金属投资	-	-
衍生金融资产—权证投资	-	-
其他	-	-
合计	39,222,252.21	91.93

7.4.13.4.3.2 其他价格风险的敏感性分析

假设	本基金的市场价格风险主要源于证券市场的系统性风险，即从长期来看，本基金所投资的证券与业绩比较基准的变动呈现线性相关，且报告期内的相关系数在资产负债表日后短期内保持不变；	
	以下分析中，除市场基准发生变动，其他影响基金资产净值的风险变量保持不变。	
分析	相关风险变量的变动	对资产负债表日基金资产净值的影响金额（单位：人民币元）
		本期末（2025年12月31日）
	沪深300上升1%	336,080.91
	沪深300下降1%	-336,080.91

注：本基金管理人运用资本-资产定价模型方法对本基金的市场价格风险进行分析。上表为市场价格风险的敏感性分析，反映了在其他变量不变的假设下，证券市场组合的价格发生合理、可能的

变动时，将对基金资产净值产生的影响。

7.4.14 公允价值

7.4.14.1 金融工具公允价值计量的方法

公允价值计量结果所属的层次，由对公允价值计量整体而言具有重要意义的输入值所属的最低层次决定：第一层次：相同资产或负债在活跃市场上未经调整的报价；第二层次：除第一层次输入值外相关资产或负债直接或间接可观察的输入值；第三层次：相关资产或负债的不可观察输入值。

7.4.14.2 持续的以公允价值计量的金融工具

7.4.14.2.1 各层次金融工具的公允价值

单位：人民币元

公允价值计量结果所属的层次	本期末 2025 年 12 月 31 日
第一层次	39,222,252.21
第二层次	-
第三层次	-
合计	39,222,252.21

7.4.14.2.2 公允价值所属层次间的重大变动

对于公开市场交易的证券投资，若出现交易不活跃（包括重大事项停牌、境内股票涨跌停等导致的交易不活跃）和非公开发行等情况，本基金不会于交易不活跃期间及限售期间将相关投资的公允价值列入第一层次，并根据估值调整中采用的对公允价值计量整体而言具有重要意义的输入值所属的最低层次，确定相关投资的公允价值应属第二层次或第三层次。

7.4.14.3 非持续的以公允价值计量的金融工具的说明

本基金本报告期末未持有非持续的以公允价值计量的金融工具。

7.4.14.4 不以公允价值计量的金融工具的相关说明

本基金持有的不以公允价值计量的金融工具为以摊余成本计量的金融资产和金融负债，这些金融工具因其剩余期限较短，所以其账面价值与公允价值相若。

7.4.15 有助于理解和分析会计报表需要说明的其他事项

7.4.15.1 承诺事项

截至资产负债表日，本基金无需要披露的重大承诺事项。

7.4.15.2 其他事项

截至资产负债表日，本基金无需要说明的其他重要事项。

7.4.15.3 财务报表的批准

本财务报表已于 2026 年 3 月 30 日经本基金的基金管理人批准。

§ 8 投资组合报告

8.1 期末基金资产组合情况

金额单位：人民币元

序号	项目	金额	占基金总资产的比例 (%)
1	权益投资	39,222,252.21	80.63
	其中：股票	39,222,252.21	80.63
2	基金投资	-	-
3	固定收益投资	-	-
	其中：债券	-	-
	资产支持证券	-	-
4	贵金属投资	-	-
5	金融衍生品投资	-	-
6	买入返售金融资产	-	-
	其中：买断式回购的买入返售金融资产	-	-
7	银行存款和结算备付金合计	6,619,145.76	13.61
8	其他各项资产	2,800,934.95	5.76
9	合计	48,642,332.92	100.00

8.2 报告期末按行业分类的股票投资组合

8.2.1 报告期末按行业分类的境内股票投资组合

金额单位：人民币元

代码	行业类别	公允价值 (元)	占基金资产净值比例 (%)
A	农、林、牧、渔业	-	-
B	采矿业	-	-
C	制造业	39,222,252.21	91.93
D	电力、热力、燃气及水生产和供应业	-	-
E	建筑业	-	-
F	批发和零售业	-	-
G	交通运输、仓储和邮政业	-	-
H	住宿和餐饮业	-	-
I	信息传输、软件和信息技术服务业	-	-
J	金融业	-	-

K	房地产业	-	-
L	租赁和商务服务业	-	-
M	科学研究和技术服务业	-	-
N	水利、环境和公共设施管理业	-	-
O	居民服务、修理和其他服务业	-	-
P	教育	-	-
Q	卫生和社会工作	-	-
R	文化、体育和娱乐业	-	-
S	综合	-	-
	合计	39,222,252.21	91.93

8.2.2 报告期末按行业分类的港股通投资股票投资组合

本基金本报告期末未持有通过港股通投资的股票。

8.3 期末按公允价值占基金资产净值比例大小排序的所有股票投资明细

金额单位：人民币元

序号	股票代码	股票名称	数量（股）	公允价值（元）	占基金资产净值比例（%）
1	603067	振华股份	117,600	3,388,056.00	7.94
2	605060	联德股份	75,600	2,794,176.00	6.55
3	300593	新雷能	93,300	2,776,608.00	6.51
4	603308	应流股份	65,900	2,751,325.00	6.45
5	301468	博盈特焊	41,900	2,190,532.00	5.13
6	300775	三角防务	69,600	2,115,840.00	4.96
7	600875	东方电气	86,600	2,102,648.00	4.93
8	688239	航宇科技	30,385	2,056,152.95	4.82
9	000534	万泽股份	91,900	2,021,800.00	4.74
10	002353	杰瑞股份	25,900	1,834,497.00	4.30
11	002028	思源电气	11,800	1,824,162.00	4.28
12	002922	伊戈尔	58,200	1,782,084.00	4.18
13	301522	上大股份	42,900	1,680,393.00	3.94
14	002478	常宝股份	188,900	1,599,983.00	3.75
15	300855	图南股份	48,500	1,566,550.00	3.67
16	601126	四方股份	51,600	1,552,128.00	3.64
17	603530	神马电力	36,700	1,507,636.00	3.53
18	688231	隆达股份	56,358	1,465,308.00	3.43
19	688676	金盘科技	15,989	1,444,446.26	3.39
20	603861	白云电器	63,100	767,927.00	1.80

8.4 报告期内股票投资组合的重大变动

8.4.1 累计买入金额超出期末基金资产净值 2%或前 20 名的股票明细

金额单位：人民币元

序号	股票代码	股票名称	本期累计买入金额	占期末基金资产净值比例（%）
----	------	------	----------	----------------

1	688552	航天南湖	13,593,896.98	31.86
2	002085	万丰奥威	12,920,448.00	30.28
3	001696	宗申动力	10,476,830.00	24.55
4	688297	中无人机	9,684,701.99	22.70
5	603950	长源东谷	9,081,943.40	21.29
6	600990	四创电子	9,008,814.00	21.11
7	301517	陕西华达	8,874,659.60	20.80
8	600576	祥源文旅	8,075,663.00	18.93
9	600760	中航沈飞	8,062,111.60	18.90
10	688522	纳睿雷达	7,898,048.32	18.51
11	600562	国睿科技	7,815,203.00	18.32
12	002115	三维通信	7,653,761.00	17.94
13	301005	超捷股份	7,641,906.00	17.91
14	300747	锐科激光	7,486,276.00	17.55
15	688070	纵横股份	7,199,736.68	16.87
16	000801	四川九洲	7,144,601.00	16.74
17	688719	爱科赛博	6,898,371.38	16.17
18	603131	上海沪工	6,713,736.00	15.73
19	300762	上海瀚讯	6,567,037.00	15.39
20	688631	莱斯信息	6,409,990.35	15.02
21	301306	西测测试	6,372,448.00	14.94
22	300593	新雷能	6,172,121.40	14.47
23	300102	乾照光电	6,022,939.00	14.12
24	002389	航天彩虹	5,883,941.00	13.79
25	603859	能科科技	5,836,289.00	13.68
26	301592	六九一二	5,728,841.00	13.43
27	300065	海兰信	5,689,217.00	13.33
28	300045	华力创通	5,605,618.00	13.14
29	600212	绿能慧充	5,586,157.00	13.09
30	600592	龙溪股份	5,569,615.00	13.05
31	300008	天海防务	5,249,195.00	12.30
32	600184	光电股份	5,240,608.00	12.28
33	302132	中航成飞	5,205,302.00	12.20
34	002383	合众思壮	5,105,044.00	11.96
35	600343	航天动力	5,073,063.00	11.89
36	600879	航天电子	4,981,616.00	11.68
37	688084	晶品特装	4,974,376.48	11.66
38	688333	铂力特	4,898,484.21	11.48
39	300629	新劲刚	4,879,009.00	11.43
40	300810	中科海讯	4,816,944.00	11.29
41	002149	西部材料	4,787,843.00	11.22
42	300681	英搏尔	4,745,122.31	11.12
43	605088	冠盛股份	4,638,678.00	10.87

44	301091	深城交	4,629,355.70	10.85
45	600363	联创光电	4,490,765.00	10.52
46	300342	天银机电	4,474,163.00	10.49
47	300455	航天智装	4,454,873.16	10.44
48	688708	佳驰科技	4,432,959.10	10.39
49	600580	卧龙电驱	4,413,322.40	10.34
50	688375	国博电子	4,275,967.39	10.02
51	688539	高华科技	4,200,911.67	9.85
52	600345	长江通信	4,198,354.00	9.84
53	688750	金天钛业	4,132,955.36	9.69
54	003033	征和工业	4,114,039.00	9.64
55	600316	洪都航空	4,091,671.00	9.59
56	688102	斯瑞新材	3,967,993.28	9.30
57	688066	航天宏图	3,918,821.53	9.18
58	601698	中国卫通	3,895,014.00	9.13
59	002465	海格通信	3,882,832.25	9.10
60	002245	蔚蓝锂芯	3,813,422.00	8.94
61	300902	国安达	3,773,586.40	8.84
62	002544	普天科技	3,745,878.00	8.78
63	300395	菲利华	3,662,790.00	8.58
64	688132	邦彦技术	3,635,529.46	8.52
65	301213	观想科技	3,609,977.00	8.46
66	688011	新光光电	3,575,189.22	8.38
67	000969	安泰科技	3,473,706.00	8.14
68	301662	宏工科技	3,468,905.00	8.13
69	603067	振华股份	3,442,952.00	8.07
70	300855	图南股份	3,437,357.90	8.06
71	605118	力鼎光电	3,416,427.00	8.01
72	600456	宝钛股份	3,379,432.00	7.92
73	688231	隆达股份	3,379,022.35	7.92
74	300961	深水海纳	3,372,464.88	7.90
75	000868	安凯客车	3,092,789.53	7.25
76	688270	臻镭科技	3,031,261.90	7.10
77	688307	中润光学	3,025,990.84	7.09
78	688081	兴图新科	2,928,897.19	6.86
79	000768	中航西飞	2,862,582.00	6.71
80	605060	联德股份	2,842,132.00	6.66
81	002182	宝武镁业	2,811,566.00	6.59
82	301505	苏州规划	2,766,844.01	6.48
83	600416	湘电股份	2,722,954.00	6.38
84	603308	应流股份	2,672,441.00	6.26
85	002651	利君股份	2,641,465.00	6.19
86	300775	三角防务	2,616,645.18	6.13

87	601606	长城军工	2,567,655.40	6.02
88	301468	博盈特焊	2,544,620.00	5.96
89	688418	震有科技	2,534,079.66	5.94
90	002801	微光股份	2,533,647.00	5.94
91	600967	内蒙一机	2,462,456.00	5.77
92	300859	西域旅游	2,433,908.00	5.70
93	000733	振华科技	2,421,396.00	5.68
94	688778	厦钨新能	2,418,296.04	5.67
95	603011	合锻智能	2,385,938.00	5.59
96	300022	吉峰科技	2,380,792.40	5.58
97	300484	蓝海华腾	2,331,227.00	5.46
98	688311	盟升电子	2,328,049.50	5.46
99	688568	中科星图	2,309,008.10	5.41
100	688648	中邮科技	2,220,556.44	5.20
101	688239	航宇科技	2,143,571.80	5.02
102	300696	爱乐达	2,127,897.00	4.99
103	300432	富临精工	2,116,429.20	4.96
104	000534	万泽股份	2,020,317.00	4.74
105	603712	七一二	1,934,999.00	4.54
106	600875	东方电气	1,931,675.00	4.53
107	300870	欧陆通	1,888,300.00	4.43
108	688281	华秦科技	1,868,122.63	4.38
109	688182	灿勤科技	1,860,339.63	4.36
110	002353	杰瑞股份	1,838,572.00	4.31
111	688582	芯动联科	1,814,827.80	4.25
112	002028	思源电气	1,797,770.00	4.21
113	000677	恒天海龙	1,727,841.00	4.05
114	002922	伊戈尔	1,707,821.00	4.00
115	603915	国茂股份	1,703,360.00	3.99
116	002478	常宝股份	1,681,806.00	3.94
117	600577	精达股份	1,651,282.00	3.87
118	300862	蓝盾光电	1,622,671.00	3.80
119	001316	润贝航科	1,622,496.00	3.80
120	601126	四方股份	1,594,956.00	3.74
121	600503	华丽家族	1,571,842.00	3.68
122	003009	中天火箭	1,558,592.00	3.65
123	300726	宏达电子	1,543,670.00	3.62
124	603530	神马电力	1,518,503.00	3.56
125	605598	上海港湾	1,501,478.00	3.52
126	688573	信宇人	1,499,524.74	3.51
127	688280	精进电动	1,490,571.06	3.49
128	000338	潍柴动力	1,481,592.00	3.47
129	002189	中光学	1,478,049.00	3.46

130	300719	安达维尔	1,472,592.00	3.45
131	002025	航天电器	1,457,087.00	3.41
132	605123	派克新材	1,453,084.00	3.41
133	301522	上大股份	1,448,663.09	3.40
134	600353	旭光电子	1,446,550.00	3.39
135	301320	豪江智能	1,444,827.00	3.39
136	300922	天秦装备	1,406,245.00	3.30
137	03931	中创新航	1,373,086.19	3.22
138	300322	硕贝德	1,366,568.00	3.20
139	688676	金盘科技	1,359,054.62	3.19
140	301398	星源卓镁	1,352,473.65	3.17
141	688567	孚能科技	1,345,227.73	3.15
142	605090	九丰能源	1,327,599.00	3.11
143	300900	广联航空	1,316,783.00	3.09
144	300353	东土科技	1,315,927.00	3.08
145	603666	亿嘉和	1,274,152.00	2.99
146	300408	三环集团	1,252,319.00	2.94
147	300516	久之洋	1,249,340.00	2.93
148	002121	科陆电子	1,247,881.00	2.92
149	688015	交控科技	1,236,955.19	2.90
150	600843	上工申贝	1,235,844.00	2.90
151	600893	航发动力	1,213,760.00	2.84
152	002364	中恒电气	1,201,924.00	2.82
153	300733	西菱动力	1,156,784.00	2.71
154	688295	中复神鹰	1,152,009.37	2.70
155	688733	壹石通	1,134,516.37	2.66
156	300975	商络电子	1,126,231.00	2.64
157	300539	横河精密	1,122,739.00	2.63
158	300553	集智股份	1,121,000.70	2.63
159	002851	麦格米特	1,104,275.00	2.59
160	688226	威腾电气	1,081,605.41	2.53
161	002046	国机精工	1,062,804.00	2.49
162	688523	航天环宇	1,052,370.85	2.47
163	688693	锆威特	1,014,744.78	2.38
164	300943	春晖智控	995,092.00	2.33
165	688272	富吉瑞	976,024.56	2.29
166	600105	永鼎股份	921,536.00	2.16
167	301357	北方长龙	897,055.80	2.10
168	688282	理工导航	872,813.81	2.05
169	002977	天箭科技	872,102.00	2.04
170	688776	国光电气	868,725.00	2.04
171	688122	西部超导	867,710.84	2.03
172	688103	国力电子	863,182.19	2.02

173	002885	京泉华	860,401.00	2.02
-----	--------	-----	------------	------

注：买入金额均按买卖成交金额（成交单价乘以成交数量）填列，不考虑相关交易费用。

8.4.2 累计卖出金额超期末基金资产净值 2%或前 20 名的股票明细

金额单位：人民币元

序号	股票代码	股票名称	本期累计卖出金额	占期末基金资产净值比例(%)
1	688552	航天南湖	14,105,276.24	33.06
2	002085	万丰奥威	12,902,151.00	30.24
3	001696	宗申动力	10,192,526.00	23.89
4	688297	中无人机	9,583,532.83	22.46
5	301517	陕西华达	9,216,436.40	21.60
6	603950	长源东谷	9,046,461.00	21.20
7	600990	四创电子	8,942,836.64	20.96
8	600760	中航沈飞	8,703,774.00	20.40
9	301005	超捷股份	8,319,016.00	19.50
10	600562	国睿科技	8,191,236.00	19.20
11	688070	纵横股份	8,143,904.82	19.09
12	600576	祥源文旅	8,020,059.02	18.80
13	688522	纳睿雷达	7,721,410.12	18.10
14	002115	三维通信	7,691,422.00	18.03
15	300747	锐科激光	7,678,319.00	18.00
16	688719	爱科赛博	7,055,714.55	16.54
17	000801	四川九洲	6,895,768.00	16.16
18	300762	上海瀚讯	6,751,975.00	15.82
19	603131	上海沪工	6,570,956.00	15.40
20	688631	莱斯信息	6,459,631.72	15.14
21	301306	西测测试	6,316,364.00	14.80
22	300102	乾照光电	6,101,965.00	14.30
23	002389	航天彩虹	5,938,794.00	13.92
24	300065	海兰信	5,892,474.00	13.81
25	301592	六九一二	5,840,114.60	13.69
26	600212	绿能慧充	5,705,936.00	13.37
27	688084	晶品特装	5,698,112.06	13.35
28	603859	能科科技	5,696,110.00	13.35
29	600184	光电股份	5,647,805.00	13.24
30	300045	华力创通	5,507,730.00	12.91
31	600592	龙溪股份	5,496,189.00	12.88
32	688333	铂力特	5,325,652.71	12.48
33	002383	合众思壮	5,184,002.00	12.15
34	300008	天海防务	5,162,576.00	12.10
35	302132	中航成飞	5,160,714.00	12.10
36	600879	航天电子	4,990,159.00	11.70
37	600580	卧龙电驱	4,893,369.00	11.47

38	002149	西部材料	4,818,167.00	11.29
39	600343	航天动力	4,805,606.00	11.26
40	688708	佳驰科技	4,742,944.50	11.12
41	301091	深城交	4,697,856.00	11.01
42	300629	新劲刚	4,668,004.00	10.94
43	300342	天银机电	4,519,807.98	10.59
44	600363	联创光电	4,463,231.00	10.46
45	300810	中科海讯	4,445,509.00	10.42
46	605088	冠盛股份	4,437,615.00	10.40
47	300681	英搏尔	4,352,753.35	10.20
48	300455	航天智装	4,271,537.78	10.01
49	688750	金天钛业	4,218,887.02	9.89
50	688375	国博电子	4,194,904.32	9.83
51	600316	洪都航空	4,162,206.00	9.75
52	600345	长江通信	4,157,773.00	9.74
53	688539	高华科技	4,053,934.19	9.50
54	688102	斯瑞新材	3,983,634.09	9.34
55	003033	征和工业	3,977,531.00	9.32
56	300395	菲利华	3,907,421.00	9.16
57	605118	力鼎光电	3,864,193.00	9.06
58	002465	海格通信	3,858,669.52	9.04
59	688066	航天宏图	3,771,079.77	8.84
60	601698	中国卫通	3,763,017.00	8.82
61	301662	宏工科技	3,731,847.00	8.75
62	300593	新雷能	3,729,038.00	8.74
63	002544	普天科技	3,635,937.00	8.52
64	002245	蔚蓝锂芯	3,578,210.00	8.39
65	000969	安泰科技	3,573,860.00	8.38
66	688011	新光光电	3,554,763.46	8.33
67	301213	观想科技	3,490,920.00	8.18
68	688132	邦彦技术	3,448,224.55	8.08
69	300902	国安达	3,422,660.00	8.02
70	688270	臻镭科技	3,348,646.98	7.85
71	600456	宝钛股份	3,334,404.00	7.81
72	300961	深水海纳	3,331,368.00	7.81
73	000868	安凯客车	2,984,861.00	7.00
74	688307	中润光学	2,918,916.55	6.84
75	688081	兴图新科	2,826,088.51	6.62
76	000768	中航西飞	2,815,109.00	6.60
77	002182	宝武镁业	2,689,930.00	6.30
78	002651	利君股份	2,673,163.00	6.27
79	600416	湘电股份	2,625,150.00	6.15
80	600967	内蒙一机	2,557,329.00	5.99

81	601606	长城军工	2,539,001.00	5.95
82	301505	苏州规划	2,516,901.00	5.90
83	000733	振华科技	2,481,070.00	5.81
84	002801	微光股份	2,458,326.00	5.76
85	688418	震有科技	2,442,333.44	5.72
86	300859	西域旅游	2,408,679.00	5.65
87	603011	合锻智能	2,397,655.00	5.62
88	688568	中科星图	2,357,727.48	5.53
89	300855	图南股份	2,282,919.00	5.35
90	300484	蓝海华腾	2,258,425.00	5.29
91	300022	吉峰科技	2,257,430.00	5.29
92	688311	盟升电子	2,247,008.85	5.27
93	688778	厦钨新能	2,243,653.18	5.26
94	688231	隆达股份	2,196,343.70	5.15
95	688281	华秦科技	2,194,034.47	5.14
96	300432	富临精工	2,181,791.00	5.11
97	300696	爱乐达	2,114,835.00	4.96
98	688648	中邮科技	2,026,318.86	4.75
99	603712	七一二	1,940,164.00	4.55
100	000677	恒天海龙	1,922,595.00	4.51
101	688582	芯动联科	1,794,474.31	4.21
102	688182	灿勤科技	1,792,647.68	4.20
103	603915	国茂股份	1,732,723.00	4.06
104	300862	蓝盾光电	1,691,730.00	3.96
105	600577	精达股份	1,667,977.00	3.91
106	605123	派克新材	1,649,194.00	3.87
107	300870	欧陆通	1,645,169.00	3.86
108	001316	润贝航科	1,626,458.80	3.81
109	002189	中光学	1,581,201.00	3.71
110	600503	华丽家族	1,512,282.00	3.54
111	688573	信宇人	1,490,796.24	3.49
112	300726	宏达电子	1,474,288.00	3.46
113	300719	安达维尔	1,463,944.00	3.43
114	688280	精进电动	1,461,284.25	3.42
115	000338	潍柴动力	1,457,480.00	3.42
116	600353	旭光电子	1,449,800.00	3.40
117	003009	中天火箭	1,435,018.00	3.36
118	605598	上海港湾	1,406,868.00	3.30
119	300922	天秦装备	1,401,832.00	3.29
120	301398	星源卓镁	1,393,424.00	3.27
121	03931	中创新航	1,354,200.80	3.17
122	300539	横河精密	1,339,332.00	3.14
123	605090	九丰能源	1,337,377.00	3.13

124	600893	航发动力	1,330,040.00	3.12
125	300353	东土科技	1,310,953.00	3.07
126	301320	豪江智能	1,305,603.00	3.06
127	300322	硕贝德	1,298,878.00	3.04
128	002025	航天电器	1,286,434.00	3.02
129	603666	亿嘉和	1,280,528.00	3.00
130	300975	商络电子	1,276,040.00	2.99
131	688567	孚能科技	1,270,227.01	2.98
132	300516	久之洋	1,248,262.00	2.93
133	300900	广联航空	1,246,171.00	2.92
134	688015	交控科技	1,229,945.20	2.88
135	600843	上工申贝	1,197,766.00	2.81
136	300553	集智股份	1,143,568.00	2.68
137	688295	中复神鹰	1,133,719.57	2.66
138	300733	西菱动力	1,126,723.00	2.64
139	002364	中恒电气	1,113,709.00	2.61
140	300408	三环集团	1,067,187.00	2.50
141	002121	科陆电子	1,053,810.00	2.47
142	688693	锆威特	1,023,132.02	2.40
143	688523	航天环宇	1,023,108.94	2.40
144	002046	国机精工	1,016,890.00	2.38
145	688733	壹石通	1,007,115.75	2.36
146	688226	威腾电气	1,006,810.69	2.36
147	002851	麦格米特	938,612.00	2.20
148	688282	理工导航	921,933.45	2.16
149	688272	富吉瑞	915,253.18	2.15
150	600105	永鼎股份	906,141.00	2.12
151	002977	天箭科技	871,828.00	2.04
152	688122	西部超导	862,976.44	2.02

注：卖出金额均按买卖成交金额（成交单价乘以成交数量）填列，不考虑相关交易费用。

8.4.3 买入股票的成本总额及卖出股票的收入总额

单位：人民币元

买入股票成本（成交）总额	597,757,771.89
卖出股票收入（成交）总额	561,417,003.62

注：买入股票成本、卖出股票收入均按买卖成交金额（成交单价乘以成交数量）填列，不考虑相关交易费用。

8.5 期末按债券品种分类的债券投资组合

本基金本报告期末未持有债券。

8.6 期末按公允价值占基金资产净值比例大小排序的前五名债券投资明细

本基金本报告期末未持有债券。

8.7 期末按公允价值占基金资产净值比例大小排序的所有资产支持证券投资明细

本基金本报告期末未持有资产支持证券。

8.8 报告期末按公允价值占基金资产净值比例大小排序的前五名贵金属投资明细

本基金本报告期末未持有贵金属。

8.9 期末按公允价值占基金资产净值比例大小排序的前五名权证投资明细

本基金本报告期末未持有权证。

8.10 本基金投资股指期货的投资政策

注：本基金本报告期末未投资股指期货。

8.11 报告期末本基金投资的国债期货交易情况说明**8.11.1 本期国债期货投资政策**

注：本基金本报告期末未投资国债期货。

8.11.2 本期国债期货投资评价

注：本基金本报告期末未投资国债期货。

8.12 投资组合报告附注**8.12.1 基金投资的前十名证券的发行主体本期是否出现被监管部门立案调查，或在报告编制日前一年内受到公开谴责、处罚的情形**

西安三角防务股份有限公司

2025 年 3 月 14 日，西安三角防务股份有限公司存在以下问题：一是收入核算与相关内控管理不规范，部分产品收入确认依据不充分，导致公司财务报表相关数据披露不准确，特殊业务模式下收入确认的相关内部控制存在缺陷且收入政策披露不完整；二是募集资金存放与使用不规范，存在将募集资金由募集资金专户转入非募集资金户进行现金管理情形；三是内幕信息知情人登记管理不到位；四是在公司股票价格多次触及公司可转债“三角转债”转股价格修正条件时未按规定及时披露，被中国证券监督管理委员会陕西监管局采取责令改正行政监管措施。

除此之外，本基金投资的其他前十名证券的发行主体本期未被监管部门立案调查，或在本报告编制日前一年内未受到公开谴责、处罚。

8.12.2 基金投资的前十名股票是否超出基金合同规定的备选股票库

报告期内，本基金投资的前十名股票中，没有超出基金合同规定的备选库之外的股票。

8.12.3 期末其他各项资产构成

单位：人民币元

序号	名称	金额
1	存出保证金	152,720.39
2	应收清算款	997,837.67

3	应收股利	-
4	应收利息	-
5	应收申购款	1,650,376.89
6	其他应收款	-
7	待摊费用	-
8	其他	-
9	合计	2,800,934.95

8.12.4 期末持有的处于转股期的可转换债券明细

本基金本报告期末未持有处于转股期的可转换债券。

8.12.5 期末前十名股票中存在流通受限情况的说明

本基金本报告期末持有的前十名股票中不存在流通受限的情况。

8.12.6 投资组合报告附注的其他文字描述部分

本报告中因四舍五入原因，投资组合报告中市值占总资产或净资产比例的分项之和与合计可能存在尾差。

§9 基金份额持有人信息

9.1 期末基金份额持有人户数及持有人结构

份额单位：份

份额级别	持有人户数 (户)	户均持有的基金份额	持有人结构			
			机构投资者		个人投资者	
			持有份额	占总份额比例 (%)	持有份额	占总份额比例 (%)
德邦新兴产业混合发起式 A	812	16,714.82	10,000,388.93	73.68	3,572,047.35	26.32
德邦新兴产业混合发起式 C	8,938	3,140.61	-	-	28,070,787.51	100.00
合计	9,750	4,271.10	10,000,388.93	24.01	31,642,834.86	75.99

9.2 期末基金管理人的从业人员持有本基金的情况

项目	份额级别	持有份额总数 (份)	占基金总份额比例 (%)
基金管理人所有从业人员持有本基金	德邦新兴产业混合发起式 A	228,194.08	1.6813
	德邦新兴产业混合发起式 C	118,493.89	0.4221

	合计	346,687.97	0.8325
--	----	------------	--------

9.3 期末基金管理人的从业人员持有本开放式基金份额总量区间情况

项目	份额级别	持有基金份额总量的数量区间（万份）
本公司高级管理人员、基金投资和研究部门负责人持有本开放式基金	德邦新兴产业混合发起式 A	10~50
	德邦新兴产业混合发起式 C	10~50
	合计	10~50
本基金基金经理持有本开放式基金	德邦新兴产业混合发起式 A	-
	德邦新兴产业混合发起式 C	10~50
	合计	10~50

9.4 发起式基金发起资金持有份额情况

项目	持有份额总数	持有份额占基金总份额比例 (%)	发起份额总数	发起份额占基金总份额比例 (%)	发起份额承诺持有期限
基金管理人固有资金	-	-	-	-	-
基金管理人高级管理人员	170,802.43	0.41	-	-	-
基金经理等人员	100,004.86	0.24	-	-	-
基金管理人股东	10,000,388.93	24.01	10,000,388.93	24.01	3 年
其他	-	-	-	-	-
合计	10,271,196.22	24.66	10,000,388.93	24.01	-

§ 10 开放式基金份额变动

单位：份

项目	德邦新兴产业混合发起式 A	德邦新兴产业混合发起式 C
基金合同生效日 (2025 年 3 月 25 日) 基金份额总额	10,656,007.90	1,216,415.32
基金合同生效日起至 报告期期末基金总申 购份额	11,517,003.16	207,582,378.97
减：基金合同生效日 起至报告期期末基金 总赎回份额	8,600,574.78	180,728,006.78

基金合同生效日起至报告期末基金拆分变动份额	-	-
本报告期末基金份额总额	13,572,436.28	28,070,787.51

注：申购含红利再投、转换入份额；赎回含转换出份额。

§ 11 重大事件揭示

11.1 基金份额持有人大会决议

本报告期内本基金未召开基金份额持有人大会。

11.2 基金管理人、基金托管人的专门基金托管部门的重大人事变动

本报告期内，基金管理人无重大人事变动。

2025 年 11 月 5 日，根据工作安排，黄伟先生不再担任平安银行股份有限公司资产托管部副总经理（主持工作）职务，聘任宋菁女士为平安银行股份有限公司资产托管部副总经理。

11.3 涉及基金管理人、基金财产、基金托管业务的诉讼

报告期内，未发生涉及基金管理人、基金财产的重大诉讼。

本报告期内，无涉及本基金托管业务的诉讼事项。

11.4 基金投资策略的改变

本报告期本基金投资策略未发生改变。

11.5 为基金进行审计的会计师事务所情况

报告期应支付安永华明会计师事务所（特殊普通合伙）审计费用 1 万 5 千元整，该审计机构自基金合同生效日（2025 年 3 月 25 日）起向本基金提供审计服务。

11.6 管理人、托管人及相关从业人员受调查或处罚等情况

11.6.1 管理人受调查或处罚等情况

本报告期内，管理人未受调查或处罚。

11.6.2 管理人相关从业人员受调查或处罚等情况

本报告期内，管理人相关从业人员未受调查或处罚。

11.6.3 托管人受调查或处罚等情况

本报告期内，本基金托管人的托管业务部门无受到调查或处罚等情况。

11.6.4 托管人相关从业人员受调查或处罚等情况

本报告期内，本基金托管人的托管业务部门相关从业人员无受到调查或处罚等情况。

11.7 基金租用证券公司交易单元的有关情况

11.7.1 基金租用证券公司交易单元进行股票投资及佣金支付情况

金额单位：人民币元

券商名称	交易单元数量	股票交易		应支付该券商的佣金		备注
		成交金额	占当期股票成交总额的比例 (%)	佣金	占当期佣金总量的比例 (%)	
浙商证券	2	1,159,174,775.51	100.00	505,458.62	100.00	-

注：1、公司选择提供证券交易服务的证券公司需符合以下条件：

- (1) 财务状况良好，净资本和各项风险控制指标符合证监会的相关规定；
- (2) 经营行为规范，未就证券经纪服务及专用证券交易单元租用服务发生违约或侵权行为；
- (3) 最近一次的证券公司分类结果不低于 B 级；
- (4) 在证券经纪服务及专用证券交易单元租用服务方面：最近二年未因重大违法违规行为被行政处罚或者刑事处罚；
- (5) 法人治理结构良好，内部控制、合规管理、风险管理制度健全；隔离内控机制满足受托财产运作高度保密的要求；
- (6) 具备高效、安全的通讯条件，交易设施符合代理各受托财产进行证券交易的需要；未对证券交易场所、中国结算等单位的相关信息系统造成不当影响。
- (7) 针对提供研究服务的证券公司：其研究实力较强，能根据需求提供专业、审慎的研究服务。

公司选择提供证券交易服务的证券公司的程序：

- (1) 交易部按照标准进行初步筛选，其中涉及提供研究服务的，研究部与交易部共同负责筛选工作，经部门负责人批准后提请分管领导审批，督察长发表独立的合规性意见，最后由总经理批准。
- (2) 交易部办理相关业务，信息技术部、基金运营部等相关部门配合完成证券交易服务的技术准备、参数调整并及时通知各受托财产的托管人等事宜。

2、本报告期内，本基金新增租用浙商证券；未减少租用交易单元。

3、本部分的数据统计时间区间与本报告的报告期一致。《公开募集证券投资基金证券交易费用管理规定》自 2024 年 7 月 1 日起实施，自基金合同生效日 2025 年 3 月 25 日至 2025 年 12 月 31 日期间的佣金支付符合《规定》，具体详见本公司官网披露的《德邦基金管理有限公司旗下公募基金通过证券公司证券交易及佣金支付情况（2025 年度）》。

11.7.2 基金租用证券公司交易单元进行其他证券投资的情况

金额单位：人民币元

券商名称	债券交易		债券回购交易		权证交易	
	成交金额	占当期债券成交总额的比例(%)	成交金额	占当期债券回购成交总额的比例(%)	成交金额	占当期权证成交总额的比例(%)
浙商证券	-	-	-	-	-	-

11.8 其他重大事件

序号	公告事项	法定披露方式	法定披露日期
1	德邦基金管理有限公司关于调整旗下基金在直销渠道开展相关业务费率优惠活动的公告	中国证监会基金电子披露网站及基金管理人网站	2025年3月6日
2	德邦新兴产业混合型发起式证券投资基金托管协议	中国证监会基金电子披露网站及基金管理人网站	2025年3月11日
3	德邦新兴产业混合型发起式证券投资基金基金合同	中国证监会基金电子披露网站及基金管理人网站	2025年3月11日
4	德邦新兴产业混合型发起式证券投资基金基金份额发售公告	中国证监会基金电子披露网站及基金管理人网站	2025年3月11日
5	德邦新兴产业混合型发起式证券投资基金招募说明书	中国证监会基金电子披露网站及基金管理人网站	2025年3月11日
6	德邦新兴产业混合型发起式证券投资基金（德邦新兴产业混合发起式A份额）基金产品资料概要	中国证监会基金电子披露网站及基金管理人网站	2025年3月11日
7	德邦新兴产业混合型发起式证券投资基金（德邦新兴产业混合发起式C份额）基金产品资料概要	中国证监会基金电子披露网站及基金管理人网站	2025年3月11日
8	德邦新兴产业混合型发起式证券投资基金基金合同生效公告	中国证监会基金电子披露网站及基金管理人网站	2025年3月26日
9	德邦基金管理有限公司旗下公募基金通过证券公司证券交易及佣金支付情况（2024年度）	中国证监会基金电子披露网站及基金管理人网站	2025年3月31日
10	德邦基金管理有限公司关于旗下证券投资基金估值调整情况的公告	中国证监会基金电子披露网站及基金管理人网站	2025年4月15日
11	德邦新兴产业混合型发起式证券投资基金 2025 年第一季度报告	中国证监会基金电子披露网站及基金管理人网	2025年4月18日

		站	
12	德邦新兴产业混合型发起式证券投资基金开放申购、赎回、转换、定期定额投资业务的公告	中国证监会基金电子披露网站及基金管理人网站	2025 年 4 月 30 日
13	德邦基金管理有限公司关于即将终止民商基金销售（上海）有限公司办理旗下基金相关销售业务的公告	中国证监会基金电子披露网站及基金管理人网站	2025 年 5 月 22 日
14	德邦基金管理有限公司关于旗下证券投资基金估值调整情况的公告	中国证监会基金电子披露网站及基金管理人网站	2025 年 6 月 10 日
15	德邦新兴产业混合型发起式证券投资基金 2025 年第二季度报告	中国证监会基金电子披露网站及基金管理人网站	2025 年 7 月 18 日
16	德邦基金管理有限公司关于旗下证券投资基金估值调整情况的公告	中国证监会基金电子披露网站及基金管理人网站	2025 年 8 月 19 日
17	德邦新兴产业混合型发起式证券投资基金 2025 年中期报告	中国证监会基金电子披露网站及基金管理人网站	2025 年 8 月 29 日
18	德邦基金管理有限公司关于旗下证券投资基金估值调整情况的公告	中国证监会基金电子披露网站及基金管理人网站	2025 年 9 月 4 日
19	德邦新兴产业混合型发起式证券投资基金 2025 年第三季度报告	中国证监会基金电子披露网站及基金管理人网站	2025 年 10 月 28 日
20	德邦基金管理有限公司关于提请投资者及时更新过期身份证件或身份证明文件、风险承受能力调查问卷的公告	中国证监会基金电子披露网站及基金管理人网站	2025 年 12 月 25 日
21	德邦基金管理有限公司关于旗下部分基金 2026 年非港股通交易日暂停开放申购（含转换转入及定期定额投资）、赎回（含转换转出）业务的公告	中国证监会基金电子披露网站及基金管理人网站	2025 年 12 月 25 日

§ 12 影响投资者决策的其他重要信息

12.1 报告期内单一投资者持有基金份额比例达到或超过 20%的情况

投资者类别	报告期内持有基金份额变化情况					报告期末持有基金情况	
	序号	持有基金份额比例达到或者超过 20%的时间区间	期初份额	申购份额	赎回份额	持有份额	份额占比 (%)
机构	1	20250325 - 20250514, 20250609	10,000,388.93	-	-	10,000,388.93	24.01

		- 20251231				
产品特有风险						
<p>1、本基金单一机构投资者所持有的基金份额占比较大，单一机构投资者的大额赎回，可能会对本基金的资产运作及净值表现产生较大影响；</p> <p>2、大额赎回有可能导致基金管理人被迫抛售证券以应付基金赎回的现金需要，则可能使基金资产净值受到不利影响，影响基金的投资运作和收益水平；</p> <p>3、因基金净值精度计算问题，或因赎回费收入归基金资产，大额赎回导致基金净值出现较大波动；</p> <p>4、单一机构投资者的大额赎回时容易造成本基金发生巨额赎回。在发生巨额赎回情形时，在符合基金合同约定情况下，如基金管理人认为有必要，可延期办理本基金的赎回申请，投资者可能面临赎回申请被延期办理的风险；如果连续 2 个开放日以上（含本数）发生巨额赎回，基金管理人可能根据《基金合同》的约定暂停接受基金的赎回申请，对剩余投资者的赎回办理造成影响；</p> <p>5、《基金合同》生效之日起三年后的对应日（若无对应日则顺延至下一日），若基金资产规模低于 2 亿元，本基金应当按照基金合同约定的程序进行清算并终止，且不得通过召开基金份额持有人大会的方式延续。若届时的法律法规或中国证监会规定发生变化，上述终止规定被取消、更改或补充时，则本基金可以参照届时有效的法律法规或中国证监会规定执行。</p> <p>《基金合同》生效后继续存续的，自基金合同生效满三年后的基金存续期内，连续 60 个工作日出现基金份额持有人数量不满 200 人或者基金资产净值低于 5000 万元情形的，基金管理人应当在 10 个工作日内向中国证监会报告并提出解决方案，如持续运作、转换运作方式、与其他基金合并或者终止基金合同等，并在 6 个月内召集基金份额持有人大会；</p> <p>6、大额赎回导致本基金在短时间内无法变现足够的资产予以应对，可能会产生基金仓位调整困难，导致流动性风险；</p> <p>7、大额赎回导致基金资产规模过小，可能导致部分投资受限而不能实现基金合同约定的投资目的及投资策略。</p>						

注：申购含红利再投、转换入份额；赎回含转换出份额。

12.2 影响投资者决策的其他重要信息

无。

§ 13 备查文件目录

13.1 备查文件目录

- 1、中国证监会核准基金募集的文件；
- 2、德邦新兴产业混合型发起式证券投资基金基金合同；
- 3、德邦新兴产业混合型发起式证券投资基金托管协议；
- 4、德邦新兴产业混合型发起式证券投资基金招募说明书；
- 5、基金管理人业务资格批件、营业执照；
- 6、报告期内按照规定披露的各项公告。

13.2 存放地点

上海市杨浦区荆州路 198 号万硕大厦 A 栋 25 楼。

13.3 查阅方式

投资者可在营业时间至公司办公地点免费查阅，也可按工本费购买复印件，亦可通过公司网站查询，公司网址为 www.dbfund.com.cn。

投资者对本报告如有疑问，可咨询本基金管理人。

咨询电话：400-821-7788

德邦基金管理有限公司

2026 年 3 月 31 日